



Comercio exterior

Vol. 7, n° 1



Intercambio comercial argentino

Cifras estimadas de diciembre de 2022



Ministerio de Economía
Argentina

Instituto Nacional de
Estadística y Censos
República Argentina



Informes técnicos. Vol. 7, nº 11

ISSN 2545-6636

Comercio exterior. Vol. 7, nº 1

Intercambio comercial argentino

Cifras estimadas de diciembre de 2022

ISSN 2545-6644

Instituto Nacional de Estadística y Censos (INDEC)

Queda hecho el depósito que fija la Ley 11.723

Dirección: Marco Lavagna

Dirección Técnica: Pedro Ignacio Lines

Dirección de Gestión: Santiago Tettamanti

Dirección General de Difusión y Comunicación: María Silvina Viazzi

Coordinación de Producción Gráfica y Editorial: Marcelo Costanzo

Este informe técnico fue producido por los equipos de trabajo de:

Dirección Nacional de Estadísticas del Sector Externo y Cuentas Internacionales

Silvia Alejandra Amiel

Dirección de Estadísticas del Comercio Exterior

María Inés Dalton



Esta publicación utiliza una licencia Creative Commons.
Se permite su reproducción con atribución de la fuente.

Buenos Aires, enero de 2023

Signos convencionales:

* Dato provisorio

e Dato estimado por extrapolación, proyección

i Dato estimado por imputación

u Dato de calidad inferior al estándar

- Cero absoluto

. Dato no registrado

... Dato no disponible a la fecha de presentación de los resultados

/// Dato que no corresponde presentar

s Dato confidencial por aplicación de las reglas del secreto estadístico

Publicaciones del INDEC

Las publicaciones editadas por el Instituto Nacional de Estadística y Censos pueden ser consultadas en www.indec.gov.ar y en el Centro Estadístico de Servicios, ubicado en Av. Presidente Diciembre A. Roca 609 C1067ABB, Ciudad Autónoma de Buenos Aires, Argentina. El horario de atención al público es de 9:30 a 16:00.

También pueden solicitarse al teléfono (54-11) 5031-4632

Correo electrónico: ces@indec.gov.ar

Sitio web: www.indec.gov.ar

Twitter: [@INDECArgentina](https://twitter.com/INDECArgentina)

Facebook: [/INDECArgentina](https://www.facebook.com/INDECArgentina)

Instagram: [@indecargentina](https://www.instagram.com/indecargentina)

Spotify: [/INDECArgentina](https://open.spotify.com/track/INDECArgentina)

Calendario anual anticipado de informes:

<http://www.indec.gov.ar/indec/web/Calendario-Fecha-0>

Índice

Pág.

Resumen ejecutivo de diciembre y 2022. Cifras estimadas.....	3
1. Síntesis de los resultados.....	9
1.1 Índices de valores, precios y cantidades y efecto de los términos del intercambio de diciembre de 2022.....	11
1.2 Balanza comercial argentina por principales capítulos de la Nomenclatura Común del Mercosur	12
2. Exportaciones	13
3. Importaciones.....	16
4. Series desestacionalizadas y tendencia-ciclo.....	19
4.1 Exportaciones desestacionalizadas y tendencia-ciclo	19
4.2 Importaciones desestacionalizadas y tendencia-ciclo.....	20
5. Intercambio comercial según zonas económicas y países seleccionados	21
6. Análisis de los doce meses de 2022.....	25
6.1 Intercambio comercial según zonas económicas y países seleccionados. Doce meses de 2022	26
6.2 Índices de valores, precios y cantidades y efecto de los términos del intercambio. Doce meses de 2022 respecto a igual período de 2021	28
7. Exportaciones netas de productos relacionados con la soja. Diciembre y doce meses de 2022.....	29
8. Exportaciones netas del complejo automotriz. Diciembre y doce meses de 2022.....	31
9. Información complementaria.....	32
10. Nota metodológica	33
11. Anexo de cuadros.....	36
12. Zonas económicas	37
13. Apéndice estadístico.....	38

Enlaces

Los cuadros en formato excel del presente informe se encuentran en:

https://www.indec.gov.ar/ftp/cuadros/economia/ica_cuadros_19_01_23.xls

Para mayor detalle se puede acceder al Sistema de Consulta de Comercio Exterior de Bienes:

https://comex.indec.gov.ar/?_ga=2.230488479.227009370.1597868680-1509903781.1592436568#

Aviso

La base de importación que se descarga del Sistema de Consultas de Bienes brinda información sobre los valores CIF y su apertura en FOB, Flete y Seguro.

Los archivos de origen provincial desde 2018 se podrán descargar del Sistema de Consulta de Comercio Exterior en la pestaña "Base de datos-Modalidad anual": https://comex.indec.gov.ar/?_ga=2.7136050.1840472550.1649680827-1597639766.1574437103#/database

A partir de junio de 2022, las cifras desestacionalizadas y tendencia-ciclo se presentan de forma definitiva hasta diciembre de 2015.



Intercambio comercial argentino

Cifras estimadas de diciembre y doce meses de 2022

Resumen ejecutivo



Exportaciones

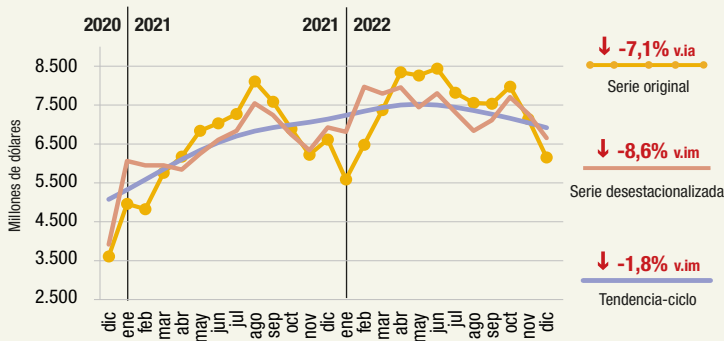

Importaciones

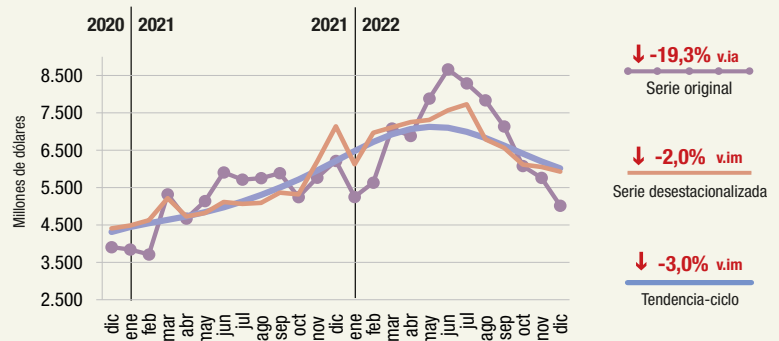

v.i.a: variación interanual v.im: variación intermensual

Exportaciones, importaciones y saldo comercial, en millones de dólares. Enero 2012-diciembre 2022

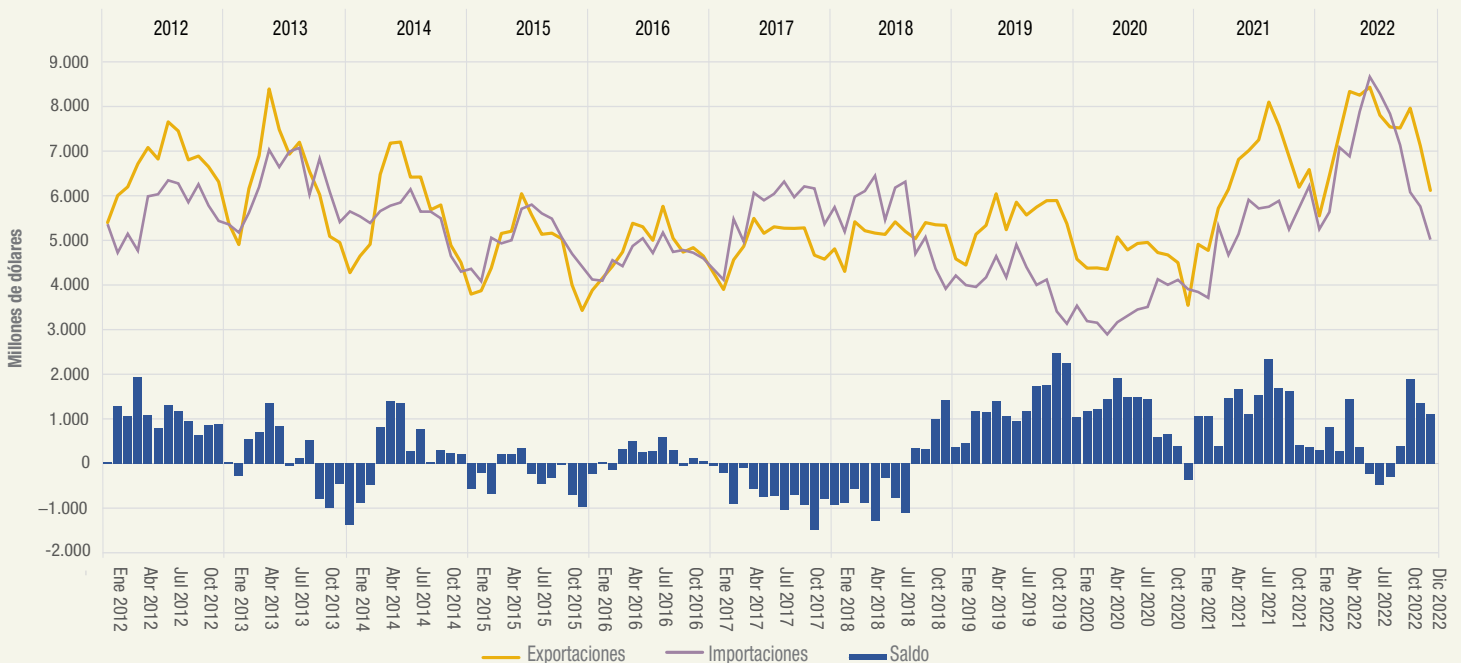

Fuente: INDEC, Dirección Nacional de Estadísticas del Sector Externo y Cuentas Internacionales.

Exportaciones por grandes rubros e importaciones por usos económicos.
En millones de dólares, participación y variación porcentual. Diciembre de 2022

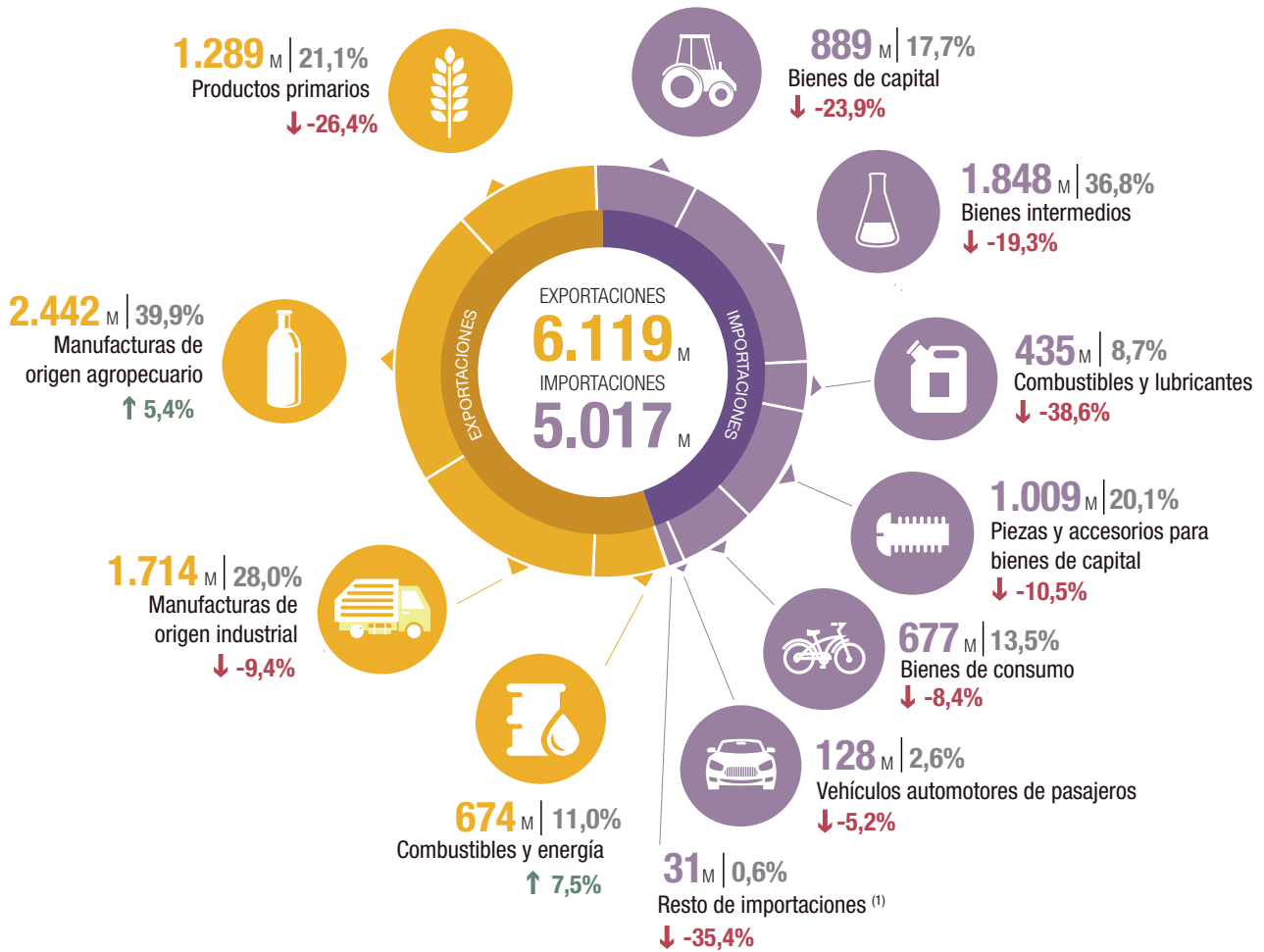

↑ ↓ = Variación porcentual respecto a igual período del año anterior.

⁽¹⁾ Incluye bienes despachados mediante servicios postales (*courier*).

M: millones de dólares.

Principales socios comerciales, según intercambio comercial

País	Exportaciones	Importaciones	Saldo
Brasil	1.086 ↑ 1,1%	1.079 ↓ -10,2%	7
China	365 ↓ -2,1%	1.196 ↓ -22,2%	-831
Unión Europea	598 ↓ -14,4%	690 ↓ -18,0%	-92
Estados Unidos	412 ↓ -33,5%	559 ↓ -4,8%	-147
India	416 ↓ -15,4%	83 ↓ -26,5%	333
Chile	283 ↓ -36,7%	67 ↓ -2,9%	216
Viet Nam	233 ↓ -20,5%	76 ↓ -16,5%	157
México	110 ↑ 93,0%	149 ↑ 7,2%	-39

Nota: los totales por país pueden diferir de los publicados en el Sistema de Consultas de Comercio Exterior de Bienes. La codificación de países utilizada en el ICA corresponde a país ampliado, mientras que en el sistema se corresponde con la ISO 3166-1 alfa-2. Por ejemplo, para el sistema, la definición de país China se corresponde con el código "CN", mientras que para el ICA, China está conformada por: "CN: China", "HK: Hong Kong" y "MO: Macao" (ver "Zonas económicas"). En el ICA las variaciones porcentuales se calculan de acuerdo con el formato publicado, millones de dólares. En el sistema de consultas se calculan con la cifra en dólares sin distinguir unidades.

Fuente: INDEC, Dirección Nacional de Estadísticas del Sector Externo y Cuentas Internacionales.

R1. Principales países de exportación, importación y saldo comercial. Diciembre y doce meses de 2022

Exportación				Importación				Saldo	
País	Millones de dólares	Variación porcentual	Participación porcentual	País	Millones de dólares	Variación porcentual	Participación porcentual	País	Millones de dólares
Diciembre de 2022									
Total	6.119	-7,1	100,0	Total	5.017	-19,3	100,0	Total	1.102
Brasil	1.086	1,1	17,7	China	1.196	-22,2	23,8	China	-831
India	416	-15,4	6,8	Brasil	1.079	-10,2	21,5	India	333
Estados Unidos	412	-33,5	6,7	Estados Unidos	559	-4,8	11,1	Chile	216
China	365	-2,1	6,0	Alemania	163	-12,4	3,2	Indonesia	207
Chile	283	-36,7	4,6	México	149	7,2	3,0	Países Bajos	190
Viet Nam	233	-20,5	3,8	Italia	137	22,3	2,7	Perú	178
Indonesia	232	31,8	3,8	Japón	112	1,8	2,2	Viet Nam	157
Países Bajos	225	48,0	3,7	Tailandia	110	-29,5	2,2	Estados Unidos	-147
Perú	195	-10,6	3,2	Bolivia	107	11,5	2,1	Colombia	136
Colombia	162	72,3	2,6	Paraguay	90	-36,2	1,8	Alemania	-113
Resto	2.510	-5,2	41,0	Resto	1.315	-32,6	26,2	Resto	776
Doce meses de 2022									
Total	88.446	13,5	100,0	Total	81.523	29,0	100,0	Total	6.923
Brasil	12.665	7,6	14,3	China	17.516	29,4	21,5	China	-9.494
China	8.022	27,4	9,1	Brasil	16.030	28,8	19,7	Chile	4.160
Estados Unidos	6.675	33,5	7,5	Estados Unidos	10.330	74,4	12,7	Estados Unidos	-3.655
Chile	4.938	17,4	5,6	Alemania	2.719	7,6	3,3	Brasil	-3.365
India	4.555	6,1	5,2	Bolivia	2.220	110,4	2,7	India	2.706
Países Bajos	3.570	19,6	4,0	Paraguay	1.959	-32,8	2,4	Países Bajos	2.684
Viet Nam	3.230	0,2	3,7	India	1.849	32,6	2,3	Perú	2.145
Perú	2.444	21,7	2,8	Tailandia	1.813	16,7	2,2	Viet Nam	1.990
Indonesia	2.112	13,4	2,4	México	1.711	22,0	2,1	Alemania	-1.835
República de Corea	2.020	17,4	2,3	Italia	1.678	27,9	2,1	Bolivia	-1.677
Resto	38.215	10,5	43,2	Resto	23.698	23,9	29,1	Resto	13.264

Fuente: INDEC, Dirección Nacional de Estadísticas del Sector Externo y Cuentas Internacionales.

Participación porcentual de los principales países de exportación e importación. Doce meses de 2022

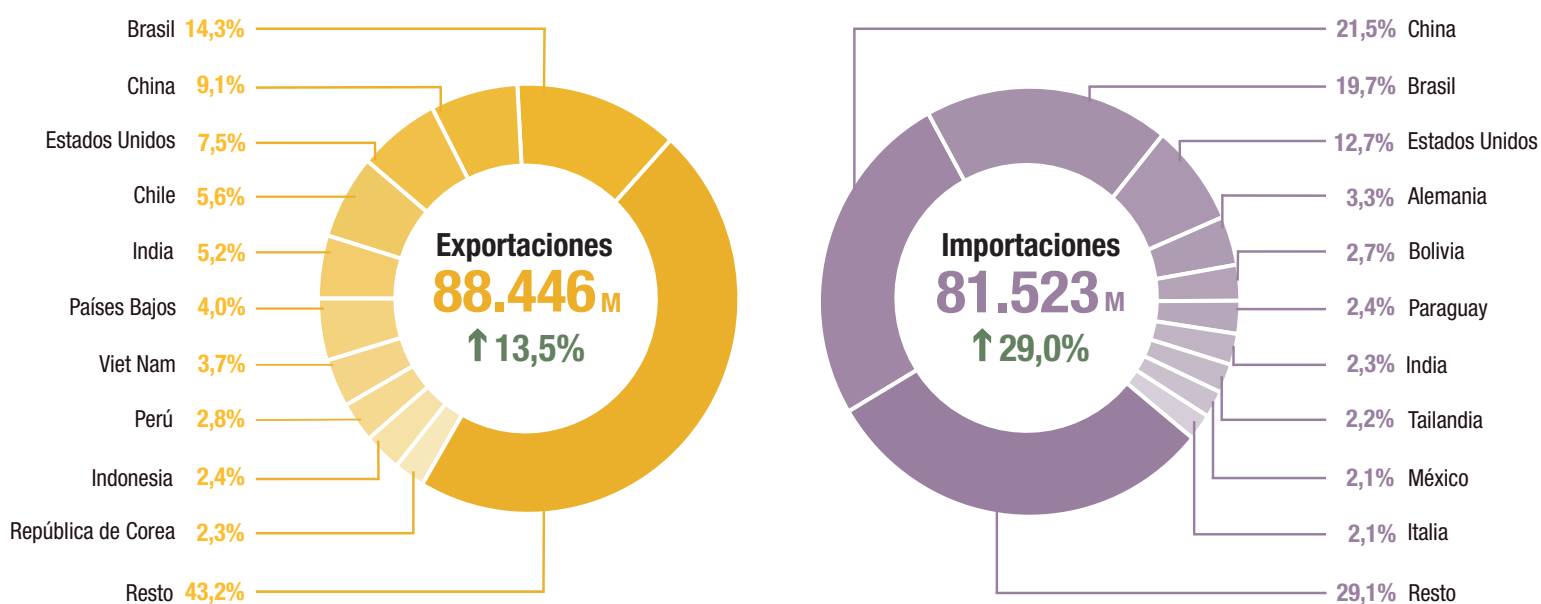

M: Millones de dólares

Fuente: INDEC, Dirección Nacional de Estadísticas del Sector Externo y Cuentas Internacionales.

Cifras estimadas de los doce meses de 2022

Exportaciones **88.446** ↑ 13,5% millones de dólares Importaciones **81.523** ↑ 29,0% millones de dólares Saldo **6.923** millones de dólares

Exportaciones, importaciones y saldo comercial, en millones de dólares. Años 2012-2022

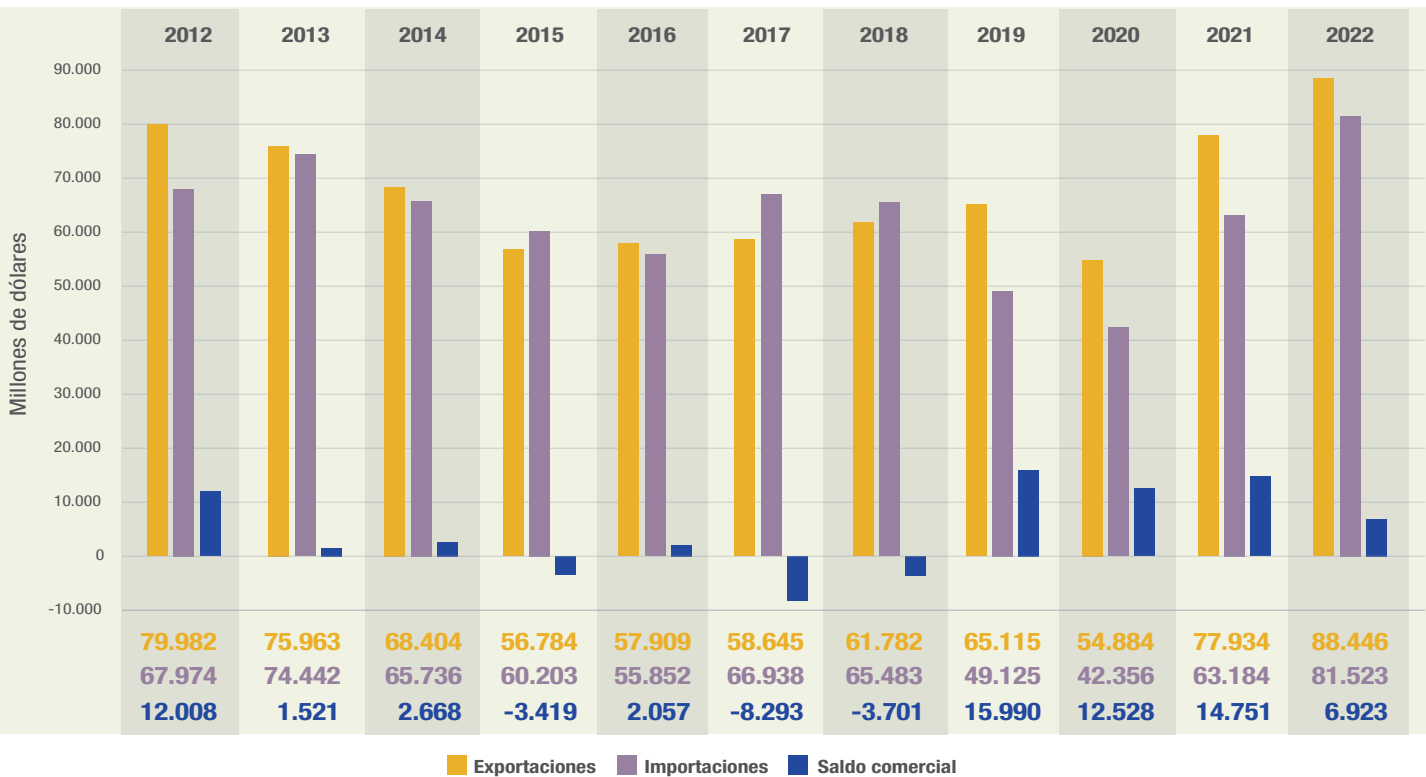

Exportaciones, por grandes rubros e importaciones por usos económicos. En millones de dólares, participación y variación porcentual

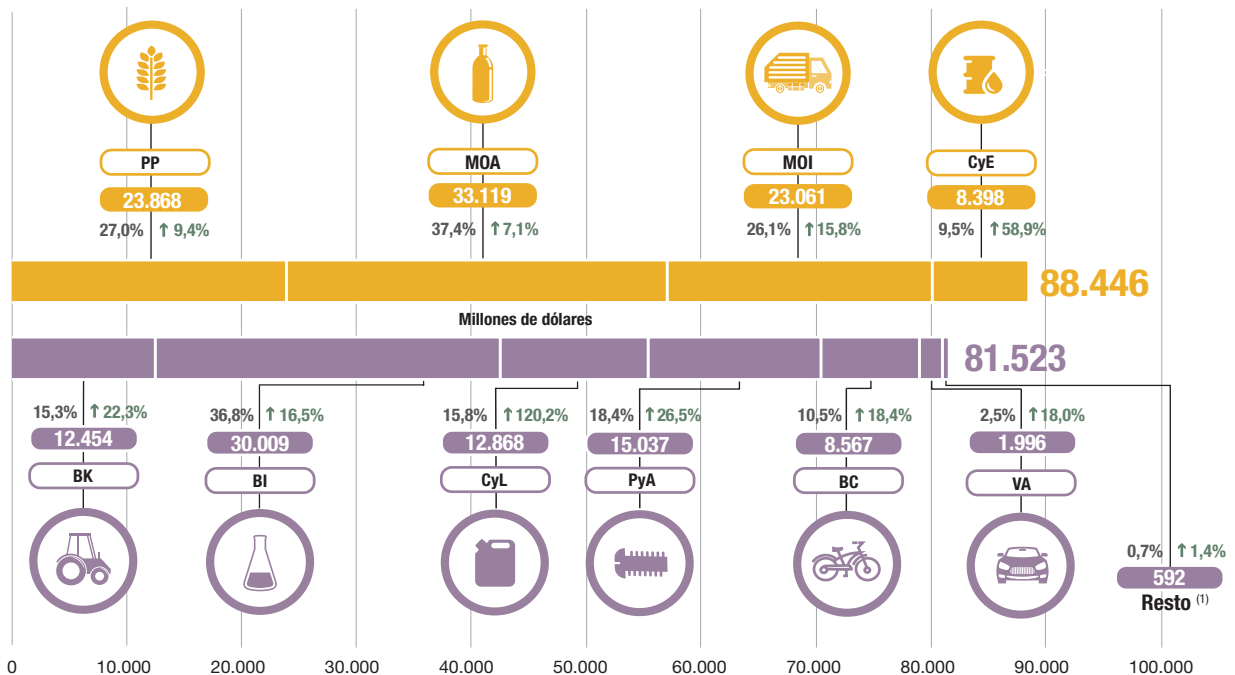

Productos primarios (PP) | Manufacturas de origen agropecuario (MOA) | Manufacturas de origen industrial (MOI) | Combustibles y energía (CyE) |

Bienes de capital (BK) | Bienes intermedios (BI) | Combustibles y lubricantes (CyL) | Piezas y accesorios para bienes de capital (PyA) | Bienes de consumo (BC) | Vehículos automotores de pasajeros (VA)

↑↓ = Variación porcentual respecto a igual período del año anterior.

⁽¹⁾ Incluye bienes despachados mediante servicios postales (courier).

Nota: ver detalle de los rubros y usos en los cuadros 5 y 7.

Fuente: INDEC, Dirección Nacional de Estadísticas del Sector Externo y Cuentas Internacionales.

R2. Principales indicadores de comercio exterior. Diciembre de 2022

Indicador	Unidad de medida	Exportación	Importación	Saldo	Intercambio
Balanza comercial					
Totales de diciembre de 2022	Millones de dólares	6.119	5.017	1.102	11.136
Variación serie original respecto a diciembre de 2021	%	-7,1	-19,3		-13,0
Variación serie desestacionalizada respecto a noviembre de 2022	%	-8,6	-2,0		
Variación tendencia-ciclo respecto a noviembre de 2022	%	-1,8	-3,0		
Índices de precios y cantidades de comercio exterior respecto a diciembre de 2021					
Índices de precios	%	6,8	3,3		
Índices de cantidades	%	-13,1	-21,8		
Ganancia/pérdida de los términos del intercambio	Millones de dólares				196

Fuente: INDEC, Dirección Nacional de Estadísticas del Sector Externo y Cuentas Internacionales.

R3. Principales indicadores de comercio exterior. Doce meses de 2022

Indicador	Unidad de medida	Exportación	Importación	Saldo	Intercambio
Balanza comercial					
Totales acumulados de los doce meses	Millones de dólares	88.446	81.523	6.923	169.969
Variación porcentual respecto a los doce meses de 2021	%	13,5	29,0		20,4
Índices de precios y cantidades de comercio exterior respecto a los doce meses de 2021					
Índices de precios	%	16,2	16,3		
Índices de cantidades	%	-2,3	11,0		
Ganancia/pérdida de los términos del intercambio	Millones de dólares				-55

Fuente: INDEC, Dirección Nacional de Estadísticas del Sector Externo y Cuentas Internacionales.

R4. Principales secciones de exportación e importación, según la Nomenclatura Común del Mercosur. Diciembre y doce meses de 2022

	Exportación		Secciones	Importación	
	Millones de dólares	Variación porcentual		Millones de dólares	Variación porcentual
Diciembre de 2022					
IV-Productos de las industrias alimentarias, bebidas y tabaco	1.312	13,8	XVI-Máquinas, aparatos y material eléctrico; sus partes y accesorios	1.349	-21,8
II-Productos del reino vegetal	1.189	-25,5	VI-Productos de industrias químicas o de las industrias conexas	925	-13,2
XVII-Material de transporte	662	8,9	XVII-Material de transporte	588	-4,7
III-Grasas y aceites animales o vegetales	607	7,2	V-Productos minerales	502	-34,6
V-Productos minerales	588	0,2	XV-Metales comunes y sus manufacturas	386	-18,4
I-Animales vivos y productos del reino animal	497	-12,0	VII-Plástico, caucho y sus manufacturas	363	-19,7
Doce meses de 2022					
II-Productos del reino vegetal	22.176	12,1	XVI-Máquinas, aparatos y material eléctrico; sus partes y accesorios	20.215	25,0
IV-Productos de las industrias alimentarias, bebidas y tabaco	16.167	4,0	VI-Productos de industrias químicas o de las industrias conexas	14.977	18,4
III-Grasas y aceites animales o vegetales	9.170	5,5	V-Productos minerales	13.961	98,6
XVII-Material de transporte	8.197	23,7	XVII-Material de transporte	8.144	21,4
I-Animales vivos y productos del reino animal	7.668	12,1	VII-Plástico, caucho y sus manufacturas	5.066	20,8
V-Productos minerales	7.234	46,5	XV-Metales comunes y sus manufacturas	5.042	13,8

Nota: ver cuadros 3 y 16.

Fuente: INDEC, Dirección Nacional de Estadísticas del Sector Externo y Cuentas Internacionales.

Dinámica de los costos del flete internacional en las importaciones

Flete por tonelada importada
Enero 2019-diciembre 2022

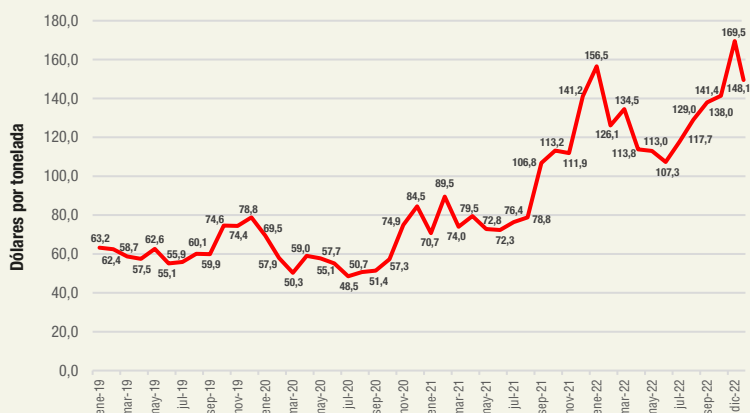

Desde fines de 2020, la evolución del costo del transporte internacional aumentó. Este gráfico muestra la evolución del valor del flete por tonelada importada hasta diciembre de 2022 para las importaciones argentinas.

En diciembre de 2022, el valor unitario del flete internacional (dólares/tonelada) fue de 148,1 dólares por tonelada, 4,9% superior al de igual período de 2021 (141,2 dólares por tonelada) y 75,3% superior al de diciembre de 2020 (84,5 dólares por tonelada).

Flete por tonelada importada, por principales zonas económicas
Enero 2019-diciembre 2022

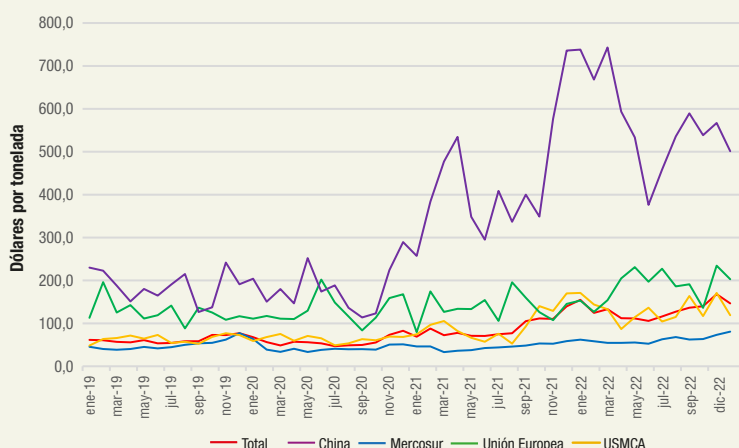

Los fletes provenientes de China, USMCA, Unión Europea y Mercosur en conjunto representaron el 74,9% del total. El costo del flete de origen China disminuyó 31,8% respecto a diciembre del año anterior y aumentó 72,6% respecto al mismo mes de 2020. En relación con el valor FOB de las importaciones cada 100 dólares se pagaron 6,7 dólares de flete; 7,3 dólares en diciembre de 2021 y 5,1 dólares en el mismo mes de 2020.

Fletes de importación por principales zonas económicas, en porcentaje. Diciembre de 2022

	Var. % flete por tonelada importada de Diciembre 2022		Part. % de la zona económica sobre el flete total			Relación flete/FOB * 100		
	Respecto a diciembre 2021	Respecto a diciembre 2020	Diciembre 2022	Diciembre 2021	Diciembre 2020	Diciembre 2022	Diciembre 2021	Diciembre 2020
	%		%			Dólares cada US\$100 FOB		
Total	4,9	75,3	100,0	100,0	100,0	6,7	7,3	5,1
Total selección	-	-	74,9	71,2	75,2	6,5	7,1	4,9
Mercosur	36,5	55,3	16,6	14,1	20,7	4,5	4,5	4,3
China	-31,8	72,6	31,9	38,2	29,3	9,2	11,8	6,0
USMCA	-29,6	71,9	14,9	8,8	12,1	6,7	5,1	5,0
UE	39,1	20,6	11,5	10,0	13,0	5,5	5,3	4,3

Nota: incluye fletes asociados a importaciones, independientemente de quién presta el servicio. La clasificación por país se realizó con base en el origen de los bienes y no en su procedencia. La base de importación que se descarga del Sistema de Consultas de Bienes informa, además de los campos habituales, los valores: FOB, flete y seguro para su análisis.

Fuente: INDEC, Dirección Nacional de Estadísticas del Sector Externo y Cuentas Internacionales.

1. Síntesis de los resultados

En diciembre de 2022, las exportaciones alcanzaron 6.119 millones de dólares y las importaciones, 5.017 millones de dólares. El intercambio comercial (exportaciones más importaciones) disminuyó 13,0% en relación con igual mes del año anterior, y alcanzó un monto de 11.136 millones de dólares. La balanza comercial registró un superávit de 1.102 millones de dólares.

Las exportaciones cayeron 7,1% respecto a igual mes de 2021 (-468 millones de dólares) debido a una baja de 13,1% en las cantidades, ya que los precios se incrementaron 6,8%. En términos desestacionalizados, las exportaciones descendieron 8,6% y la tendencia-ciclo, 1,8% con relación a noviembre de 2022. Los productos primarios (PP) disminuyeron 26,4% y las manufacturas de origen industrial (MOI), 9,4%; mientras que los combustibles y energía (CyE) aumentaron 7,5% y las manufacturas de origen agropecuario (MOA), 5,4%.

Las importaciones disminuyeron 19,3% respecto a diciembre de 2021 (-1.199 millones de dólares) debido a un descenso de 21,8% en las cantidades, puesto que los precios crecieron 3,3%. En términos desestacionalizados, las compras al exterior cayeron 2,0% y la tendencia-ciclo, 3,0% con relación a noviembre de 2022. Todos los usos económicos registraron variaciones negativas. Combustibles y lubricantes (CyL) cayó 38,6%; resto, 35,4%; mayormente debido a la disminución de bienes despachados mediante servicios postales (*couriers*); bienes de capital (BK), 23,9%; bienes intermedios (BI), 19,3%; piezas y accesorios para bienes de capital (PyA), 10,5%; bienes de consumo (BC), 8,4%; y vehículos automotores de pasajeros (VA), 5,2%.

El saldo de la balanza comercial fue de 1.102 millones de dólares, 731 millones de dólares superior al saldo de igual mes del año anterior, período en el cual se había registrado un superávit de 371 millones de dólares.

Cuadro 1. Intercambio comercial argentino. Doce meses de 2021 y 2022

Período	Exportación				Importación				Saldo	
	2022 ^e	2021 [*]	Variación porcentual		2022 [*]	2021 [*]	Variación porcentual		2022 [*]	2021 [*]
			Igual período año anterior	Acumulado igual período año anterior			Igual período año anterior	Acumulado igual período año anterior		
	Millones de dólares		%		Millones de dólares		%		Millones de dólares	
Total anual	88.446	77.934	13,5	13,5	81.523	63.184	29,0	29,0	6.923	14.751
Enero	5.548	4.912	12,9	12,9	5.251	3.844	36,6	36,6	297	1.068
Febrero	6.452	4.775	35,1	23,9	5.634	3.713	51,7	44,1	818	1.062
Marzo	7.354	5.720	28,6	25,6	7.083	5.320	33,1	39,5	271	400
Abril	8.337	6.143	35,7	28,5	6.883	4.673	47,3	41,6	1.454	1.470
Mayo	8.254	6.813	21,2	26,7	7.886	5.141	53,4	44,3	368	1.672
Junio	8.433	7.010	20,3	25,5	8.664	5.909	46,6	44,8	-231	1.101
Julio	7.805	7.252	7,6	22,4	8.289	5.715	45,0	44,8	-484	1.536
Agosto	7.541	8.099	-6,9	17,7	7.837	5.754	36,2	43,6	-296	2.345
Septiembre	7.518	7.570	-0,7	15,4	7.137	5.886	21,3	40,7	381	1.685
Octubre	7.962	6.863	16,0	15,4	6.079	5.247	15,9	38,2	1.883	1.615
Noviembre	7.122	6.191	15,0	15,4	5.762	5.767	-0,1	34,3	1.360	424
Diciembre	6.119	6.587	-7,1	13,5	5.017	6.216	-19,3	29,0	1.102	371

Fuente: INDEC, Dirección Nacional de Estadísticas del Sector Externo y Cuentas Internacionales.

Las exportaciones de diciembre de 2022, analizadas a nivel de la Nomenclatura Común del Mercosur (NCM), mostraron que la caída de 468 millones de dólares se debió principalmente a las menores ventas de trigo y morcajo, excluidos trigo duro y para siembra (-334 millones de dólares); maíz en grano (-137 millones de dólares); oro para uso no monetario, formas en bruto de aleación dorada o bullón dorado (-132 millones de dólares); y carne bovina, congelada, deshuesada (-56 millones de dólares), entre otras bajas. Por otra parte, aumentaron las ventas al exterior de harina y pellets de la extracción del aceite de soja (184 millones de dólares); vehículos automóviles para transporte de mercancías, de peso total con carga máxima \leq 5 t (68 millones de dólares); y carbonato de litio¹, entre otras subas.

El cuadro 5 muestra el comportamiento de los principales productos de exportación y los mercados de destino.

Respecto a los productos importados, en este período se destacaron algunas caídas, como en las compras de gasóleo (-169 millones de dólares); vacunas para medicina humana acondicionadas para la venta por menor (-88 millones de dólares); porotos de soja, incluso quebrantados, excluidos para siembra (-77 millones de dólares); gas natural licuado por este mismo último valor; y unidades de máquinas automáticas para tratamiento o procesamiento de datos (-72 millones de dólares). Se registraron algunas subas en productos tales como grupo electrógeno de energía eólica (58 millones de dólares); y tubos soldados por arco sumergido, utilizados en oleoductos y/o gasoductos (39 millones de dólares).

El cuadro 7 muestra el comportamiento de los principales productos de importación y los mercados de origen.

En este período, las exportaciones netas (exportaciones menos importaciones) de los principales productos y subproductos derivados del cultivo de la soja (porotos de soja, excluidos para siembra; aceite de soja en bruto; harina y pellets de la extracción del aceite de soja; y biodiésel y sus mezclas) registraron un superávit de 1.592 millones de dólares, 354 millones de dólares superior al del mismo período del año anterior. Las exportaciones aumentaron 276 millones de dólares, mientras que las importaciones cayeron 77 millones de dólares (ver sección 7).²

Las exportaciones netas del complejo automotriz –vehículos para transporte de personas, vehículos para transporte de mercancías, y chasis, partes y neumáticos– tuvieron un saldo negativo de 22 millones de dólares, mientras que en diciembre de 2021 habían registrado un déficit de 101 millones de dólares. Las ventas al exterior aumentaron 59 millones de dólares y las compras cayeron 20 millones de dólares, ambas respecto a igual mes del año anterior (ver sección 8).

Las exportaciones netas del capítulo 27 –combustibles, aceites y ceras minerales; otros– reflejaron un saldo positivo de 134 millones de dólares, mientras que en diciembre de 2021 se había registrado un déficit de 146 millones de dólares. Las ventas totales de este capítulo aumentaron 8 millones de dólares y las importaciones disminuyeron 272 millones de dólares.

¹ No se presenta el dato en virtud de dar cumplimiento con el secreto estadístico.

² Las bases de datos históricas de soja y subproductos, mensuales y acumuladas según país, en dólares y kilos, se encuentran para su descarga en el Sistema de Consulta de Comercio Exterior de Bienes: https://comex.indec.gob.ar/?_ga=2.85762393.1346510258.1611573056-1509903781.1592436568#/database.

1.1 Índices de valores, precios y cantidades y efecto de los términos del intercambio de diciembre de 2022

Cuadro 2. Variaciones porcentuales de los índices de valores, precios y cantidades de las exportaciones e importaciones y efecto de los términos del intercambio, base 2004=100, según grandes rubros y usos económicos. Diciembre de 2022 respecto a igual período de 2021

Rubros/usos	Diciembre de 2022				
	Valor	Precio	Cantidad	A precios corrientes	A precios de diciembre de 2021
	%			Millones de dólares	
Exportación	-7,1	6,8	-13,1	6.119	5.728
Productos primarios (PP)	-26,4	5,6	-30,6		
Manufacturas de origen agropecuario (MOA)	5,4	6,6	-2,0		
Manufacturas de origen industrial (MOI)	-9,4	6,1	-15,9		
Combustibles y energía (CyE)	7,5	2,3	18,7		
Importación	-19,3	3,3	-21,8	5.017	4.857
Bienes de capital (BK)	-23,9	-0,1	-23,8		
Bienes intermedios (BI)	-19,3	2,3	-21,0		
Combustibles y lubricantes (Cyl)	-38,6	37,5	-55,5		
Piezas y accesorios para bienes de capital (PyA)	-10,5	8,0	-17,1		
Bienes de consumo (BC)	-8,4	6,9	-14,4		
Vehículos automotores de pasajeros (VA)	-5,2	6,0	-10,3		
Resto	-35,4	.	.		
Saldo	-	-	-	1.102	871

Nota: la descomposición del valor de las importaciones de bienes en sus componentes de precios y cantidades, así como también de los productos comprendidos en los usos económicos (bienes de capital, piezas y accesorios para bienes de capital, bienes de consumo durables y vehículos y automotores de pasajeros), se realiza con índices de precios de los principales socios comerciales.

Las series mensuales de los Índices de precios y cantidades de comercio exterior (Base 2004=100) se encuentran en: <https://www.indec.gov.ar/indec/web/Nivel4-Tema-3-2-41>.

Fuente: INDEC, Dirección Nacional de Estadísticas del Sector Externo y Cuentas Internacionales.

Si hubiesen prevalecido los precios del mismo mes del año anterior, el saldo comercial habría arrojado un superávit de 871 millones de dólares. Bajo este supuesto, y ante el incremento del Índice de precios de las exportaciones (6,8%) por encima del Índice de precios de las importaciones (3,3%), el país registró una ganancia en los términos del intercambio de 196 millones de dólares.

La fórmula utilizada para el cálculo de la ganancia/pérdida del intercambio³ es la siguiente:

$$\frac{X_t - M_t}{IP_{Mt}} - \left(\frac{X_t}{IP_{Xt}} - \frac{M_t}{IP_{Mt}} \right)$$

X_t : Exportaciones en millones de dólares FOB, para el mes de cálculo (t).

M_t : Importaciones en millones de dólares CIF, para el mes de cálculo (t).

IP_{Xt} : $(IP_X^t / IP_X^{(t-12)})$: índice de precios de exportación con base en igual mes del año anterior (t-12).

IP_{Mt} : $(IP_M^t / IP_M^{(t-12)})$: índice de precios de importación con base en igual mes del año anterior (t-12).

El primer término de la fórmula corresponde al saldo comercial a valores corrientes, deflactado por el Índice de precios de las importaciones, con base en igual período del año anterior. Bajo el supuesto que la ganancia/pérdida afectará a la compra de importaciones, se justifica la elección del IP_{Mt} como deflactor del saldo de la balanza comercial. El segundo término estima el saldo comercial a precios de igual período del año anterior.

Para diciembre de 2022, los valores de cada término fueron de 1.067 millones de dólares y 871 millones de dólares, respectivamente, de donde se deduce la ganancia en los términos del intercambio.

³ Ver metodología *Índices de precios y cantidades del comercio exterior*, punto 6: https://www.indec.gov.ar/ftp/cuadros/economia/metodologia_preciosycantidades.pdf.

Sección/capítulo	Diciembre de 2022				
	Exportaciones ^e	Variación porcentual	Importaciones [*]	Variación porcentual	Saldo [*]
	Millones de dólares	%	Millones de dólares	%	Millones de dólares
Total general	6.119	-7,1	5.017	-19,3	1.102
I-Animales vivos y productos del reino animal	497	-12,0	19	-47,2	478
02-Carne y despojos comestibles	242	-19,9	7	-63,2	235
03-Pescados y crustáceos, moluscos y demás invertebrados acuáticos	120	-2,4	5	-37,5	115
04-Leche y productos lácteos; huevos de ave; miel natural; otros	127	-2,3	2	-	125
Resto sección I	8	-11,1	4	-20,0	4
II-Productos del reino vegetal	1.189	-25,5	132	-33,7	1.057
07-Hortalizas, plantas, raíces y tubérculos alimenticios	68	-13,9	2	-33,3	66
08-Frutas; cortezas de agrios (cítricos), melones o sandías	35	-10,3	58	9,4	-23
10-Cereales	887	-33,3	6	200,0	881
11-Productos de molinería; malta; almidón; otros	67	52,3	3	-	64
12-Semillas y frutos oleaginosos; paja y forrajes; otros	118	29,7	40	-66,1	79
Resto sección II	14	-	24	20,0	-10
III-Grasas y aceites animales o vegetales	607	7,2	10	-23,1	596
IV-Productos de las industrias alimentarias, bebidas y tabaco	1.312	13,8	86	-10,4	1.226
19-Preparaciones a base de cereales, harina, almidón; otros	18	5,9	8	14,3	10
20-Preparaciones de hortalizas, de frutas u otros frutos; otros	61	-14,1	8	-27,3	53
22-Bebidas, líquidos alcohólicos y vinagre	69	-16,9	9	-	60
23-Residuos y desperdicios de las industrias alimentarias; otros	1.080	23,3	6	-33,3	1.074
Resto sección IV	83	-21,7	56	-5,1	28
V-Productos minerales	588	0,2	502	-34,6	86
26-Minerales metalíferos, escorias y cenizas	23	-23,3	62	6,9	-39
27-Combustibles, aceites y ceras minerales; otros	558	1,5	424	-39,1	134
Resto sección V	8	14,3	17	21,4	-9
VI-Productos de industrias químicas o de las industrias conexas	447	17,6	925	-13,2	-477
28-Productos químicos inorgánicos; otros	94	123,8	111	46,1	-16
29-Productos químicos orgánicos	35	-10,3	253	-20,7	-219
30-Productos farmacéuticos	86	-4,4	202	-30,3	-117
31-Abonos	2	-60,0	79	-41,0	-77
32-Extractos curtientes o tintóreos; taninos y sus derivados; otros	12	-14,3	37	-26,0	-25
33-Aceites esenciales y resinoides; preparaciones de perfumería; otros	39	8,3	46	21,1	-6
34-Jabones, agentes de superficie orgánicos; otros	11	-26,7	39	18,2	-28
38-Productos diversos de las industrias químicas	148	25,4	131	27,2	17
Resto sección VI	21	-4,5	27	22,7	-6
VII-Plástico, caucho y sus manufacturas	89	-34,1	363	-19,7	-273
39-Plástico y sus manufacturas	76	-33,3	254	-18,6	-178
40-Caucho y sus manufacturas	13	-38,1	109	-21,6	-95
VIII-Pieles, cueros y sus manufacturas (excepto calzado)	35	-27,1	17	30,8	18
IX-Madera, corcho y sus manufacturas, carbón vegetal; cestería	14	-46,2	10	-44,4	4
X-Pasta de madera; papel o cartón	33	-13,2	106	2,9	-73
XI-Materias textiles y sus manufacturas	30	-54,5	130	-17,2	-100
XII-Calzado, sombreros, paraguas, bastones, plumas, flores artificiales y otros	1	-	58	20,8	-57
XIII-Manufacturas de piedra, yeso, cemento, amianto, mica, cerámica y vidrio	14	7,7	41	-43,1	-28
XIV-Perlas finas, piedras y metales preciosos y su manufactura, bisutería; monedas	219	-41,1	2	-85,7	217
XV-Metales comunes y sus manufacturas	102	-47,4	386	-18,4	-284
72-Fundición, hierro y acero	38	26,7	131	-29,9	-93
73-Manufacturas de fundición, de hierro o acero	40	-34,4	117	23,2	-77
74-Cobre y sus manufacturas	0	-28,4	21	-66,7	-21
76-Aluminio y sus manufacturas	18	-81,8	41	-12,8	-23
82-Herramientas y útiles, artículos de cuchillería; otros, de metal común	2	100,0	27	-3,6	-25
Resto sección XV	4	33,3	48	-9,4	-44
XVI-Máquinas, aparatos y material eléctrico; sus partes y accesorios	134	14,5	1.349	-21,8	-1.216
84-Reactores nucleares, calderas, máquinas; otros	122	19,6	771	-26,9	-650
85-Máquinas, aparatos y material eléctrico, y sus partes; otros	12	-20,0	578	-13,6	-566
XVII-Material de transporte	662	8,9	588	-4,7	74
87-Vehículos automóviles, tractores y otros; sus partes y accesorios	660	8,9	583	0,7	76
Resto sección XVII	2	-	5	-86,5	-3
Resto de secciones y transacciones especiales	145	19,8	293	-15,6	-148

Fuente: INDEC, Dirección Nacional de Estadísticas del Sector Externo y Cuentas Internacionales.

2.

Exportaciones

En diciembre de 2022, las exportaciones cayeron 7,1% respecto a igual mes del año anterior. PP bajó 26,4% (-463 millones de dólares); MOI, 9,4% (-177 millones de dólares); CyE se incrementó 7,5% (47 millones de dólares); y MOA, 5,4% (125 millones de dólares).

Las exportaciones del rubro PP registraron una variación negativa de 26,4% debido a una caída de 30,6% en las cantidades, ya que los precios crecieron 5,6% en la comparación anual. La disminución se debió principalmente a menores ventas de cereales (-442 millones de dólares), que fue el subrubro que registró mayor caída.

Las MOI disminuyeron 9,4% como consecuencia de una baja de 15,9% en las cantidades, puesto que los precios aumentaron 6,1%. El descenso se debió fundamentalmente a menores ventas de piedras, metales preciosos y sus manufacturas, monedas (-153 millones de dólares); y de metales comunes y sus manufacturas (-92 millones de dólares).

El valor de las exportaciones de CyE se elevó 7,5% como resultado de una suba de 2,3% en los precios y de 18,7% en las cantidades. El mayor ascenso se registró en carburantes (85 millones de dólares).

El aumento de 5,4% en MOA se debió al alza de 6,6% en los precios, puesto que las cantidades disminuyeron 2,0%. El mayor incremento se registró en residuos y desperdicios de la industria alimenticia (204 millones de dólares).

El cuadro 4 muestra el comportamiento de las exportaciones por grandes rubros.

Gráfico 1. Exportación por grandes rubros. Diciembre de 2022 y diciembre de 2021

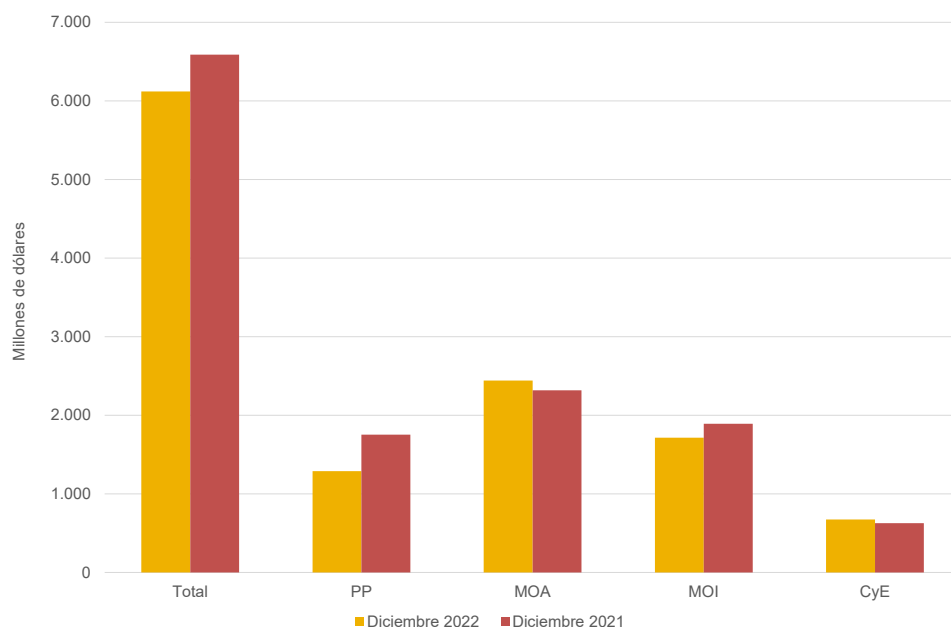

Fuente: INDEC, Dirección Nacional de Estadísticas del Sector Externo y Cuentas Internacionales.

Cuadro 4.

Exportaciones por grandes rubros y principales subrubros. Diciembre y doce meses de 2021 y 2022

Rubros	Diciembre			Doce meses		
	2022 ^e	2021 [*]	Variación porcentual	2022 ^e	2021 [*]	Variación porcentual
	Millones de dólares		%	Millones de dólares		%
Total	6.119	6.587	-7,1	88.446	77.934	13,5
Productos primarios (PP)	1.289	1.752	-26,4	23.868	21.809	9,4
Animales vivos	3	3	-	28	24	16,7
Pescados y mariscos sin elaborar	93	96	-3,1	1.539	1.721	-10,6
Miel	12	11	9,1	248	220	12,7
Hortalizas y legumbres sin elaborar	68	79	-13,9	635	669	-5,1
Frutas frescas	26	26	-	525	627	-16,3
Cereales	887	1.329	-33,3	15.575	13.645	14,1
Semillas y frutos oleaginosos	118	91	29,7	4.347	3.884	11,9
Tabaco sin elaborar	38	40	-5,0	317	244	29,9
Lanas sucias	3	4	-25,0	28	47	-40,4
Fibras de algodón	5	33	-84,8	177	185	-4,3
Minerales metalíferos, escorias y cenizas	23	s	s	300	397	-24,4
Resto de productos primarios	12	s	s	148	145	2,1
Manufacturas de origen agropecuario (MOA)	2.442	2.317	5,4	33.119	30.929	7,1
Carnes y sus preparados	246	312	-21,2	4.158	3.501	18,8
Pescados y mariscos elaborados	28	28	-	265	249	6,4
Productos lácteos	114	117	-2,6	1.422	1.143	24,4
Otros productos de origen animal	4	6	-33,3	58	67	-13,4
Frutas secas o procesadas	9	13	-30,8	122	133	-8,3
Café, té, yerba mate y especias	11	12	-8,3	177	158	12,0
Productos de molinería y sus preparaciones	85	60	41,7	1.020	846	20,6
Grasas y aceites	607	566	7,2	9.170	8.694	5,5
Azúcar, cacao y artículos de confitería	23	39	-41,0	297	304	-2,3
Preparados de hortalizas, legumbres y frutas	61	71	-14,1	814	782	4,1
Bebidas, líquidos alcohólicos y vinagre	69	83	-16,9	948	973	-2,6
Residuos y desperdicios de la industria alimenticia	1.080	876	23,3	13.249	12.743	4,0
Extractos curtientes y tintóreos	27	30	-10,0	319	273	16,8
Pieles y cueros	33	46	-28,3	463	450	2,9
Lanas elaboradas	11	14	-21,4	127	128	-0,8
Resto de MOA	35	44	-20,5	510	486	4,9
Manufacturas de origen industrial (MOI)	1.714	1.891	-9,4	23.061	19.913	15,8
Productos químicos y conexos	420	350	20,0	6.119	5.009	22,2
Materias plásticas y sus manufacturas	76	114	-33,3	1.083	1.041	4,0
Caucho y sus manufacturas	13	20	-35,0	225	232	-3,0
Manufacturas de cuero, marroquinería, etcétera	2	2	-	30	29	3,4
Papel, cartón, impresos y publicaciones	36	43	-16,3	464	458	1,3
Textiles y confecciones	10	15	-33,3	143	123	16,3
Calzado y sus partes componentes	1	1	-	9	9	-
Manufacturas de piedra, yeso, vidrio, etcétera	14	13	7,7	177	154	14,9
Piedras, metales preciosos y sus manufacturas; monedas	219	372	-41,1	2.680	2.555	4,9
Metales comunes y sus manufacturas	102	194	-47,4	2.043	1.841	11,0
Máquinas y aparatos, material eléctrico	134	117	14,5	1.594	1.375	15,9
Material de transporte terrestre	660	606	8,9	7.950	6.466	23,0
Vehículos de navegación aérea, marítima y fluvial	2	2	-	247	162	52,5
Resto de MOI	24	41	-41,5	296	461	-35,8
Combustibles y energía (CyE)	674	627	7,5	8.398	5.284	58,9
Petróleo crudo	326	299	9,0	3.867	1.848	109,3
Carburantes	215	130	65,4	2.573	1.559	65,0
Grasas y aceites lubricantes	6	6	-	90	75	20,0
Gas de petróleo, otros hidrocarburos gaseosos y energía eléctrica	79	146	-45,9	1.369	1.543	-11,3
Resto de combustibles	48	46	4,3	498	258	93,0

Fuente: INDEC, Dirección Nacional de Estadísticas del Sector Externo y Cuentas Internacionales.

Cuadro 5. Exportación según principales productos y países de destino. Diciembre de 2022

Rubro	Productos principales	Millones de dólares	Variación porcentual 2022*/2021*	Participación porcentual	Principales países de destino	
Total de exportaciones		6.119	-7,1	100,0		
Total de productos seleccionados		4.536	-2,3	74,1		
MOA	23040010	Harina y pellets de la extracción del aceite de soja	992	22,7	16,2	Indonesia, Viet Nam, Italia, Argelia, Filipinas
MOA	15071000	Aceite de soja en bruto, incluso desgomado	459	-1,4	7,5	India, Bangladesh, Mozambique, Perú, Emiratos Árabes Unidos
PP	10059010	Maíz en grano, excluido para siembra	444	-23,6	7,2	Malasia, Perú, Viet Nam, Arabia Saudita, República de Corea
MOI	87042190	Vehículos automóbiles para transporte de mercancías, con motor de émbolo, de encendido por compresión (diésel o semidiésel) de peso total con carga máxima <= 5 t n.c.o.p.	398	20,7	6,5	Brasil, Colombia, Chile, Perú, Guatemala
CyE	27090010	Aceites crudos de petróleo	326	9,1	5,3	Estados Unidos, Emiratos Árabes Unidos, Brasil, Países Bajos, Chile
PP	10019900	Trigo y morcajo, excluidos trigo duro y para siembra	296	-53,1	4,8	Brasil, Indonesia, Chile, Colombia, Perú
MOI	71081210	Oro para uso no monetario, formas en bruto, excluido en polvo, de aleación dorada o bullón dorado	179	-42,5	2,9	Suiza, Estados Unidos, Canadá, India
MOA	02023000	Carne bovina, congelada, deshuesada	131	-30,2	2,1	China, Israel, Estados Unidos, Brasil, Palestina
CyE	99980100	Aprovisionamiento de combustibles y lubricantes a buques y aeronaves	117	53,0	1,9	Indeterminado, Panamá, España, México, Alemania
MOI	38260000	Biodiésel y sus mezclas, sin aceites de petróleo o de mineral bituminoso	91	s	1,5	Países Bajos
PP	12024200	Maníes sin tostar ni cocer de otro modo, excluidos para siembra, sin cáscara, incluso quebrantados	72	0,0	1,2	Países Bajos, Reino Unido, Rusia, Polonia, Bélgica
MOI	28369100	Carbonato de litio	s	s	1,2	China, Japón, República de Corea, Estados Unidos, México
MOI	87032210	Vehículos automóbiles principalmente para el transporte de personas, de cilindrada > 1.000 cm³ y <= 1.500 cm³, con capacidad <= a 6 personas	70	-25,6	1,2	Brasil, Colombia, Chile, Uruguay, Perú
PP	10039010	Cebada cervecera	65	80,4	1,1	Brasil, India, Chile
MOI	87033390	Vehículos automóbiles principalmente para el transporte de personas, de cilindrada > 2.500 cm³, con motor de émbolo o pistón, encendido por compresión (diésel o semidiésel), n.c.o.p.	s	s	0,9	Brasil, Colombia, Paraguay, Perú, República Dominicana
MOA	22042100	Vinos no espumosos, mosto de uva, en que la fermentación se ha impedido o cortado añadiendo alcohol, en recipientes con capacidad <= a 2 l	54	-15,3	0,9	Estados Unidos, Reino Unido, Brasil, Canadá, República de Corea
MOA	02013000	Carne bovina, fresca o refrigerada, deshuesada	52	1,0	0,8	Chile, Alemania, Israel, Países Bajos, Estados Unidos
MOA	04022110	Leche entera, en polvo, gránulos o similares, sin azucarar, con contenido de materias grasas > al 1,5%	50	-18,3	0,8	Argelia, Brasil, Cuba, Perú, China
CyE	27101249	Naftas, excluidas para petroquímica	48	-5,0	0,8	Paraguay, Estados Unidos, Brasil, Países Bajos, Chile
MOA	15121110	Aceite de girasol, en bruto	45	76,4	0,7	México, India, Omán, Uruguay, Mauricio
CyE	27101922	Fueloil	43	s	0,7	Bahamas, Malasia, Indonesia, India, Perú
MOI	71069100	Plata (incluida la plata dorada y la platinada) en bruto, excluida en polvo	40	-34,2	0,6	Canadá, Suiza, Alemania
CyE	27111290	Propano licuado excluido crudo	40	-14,3	0,6	Brasil, Chile, Paraguay
PP	03061710	Camarones, langostinos y demás decápodos Natantia, congelados, enteros, excluidos de agua fría	36	-6,1	0,6	China, España, Italia, Rusia, Japón
MOA	11071010	Malta (de cebada y otros cereales) sin tostar	34	118,3	0,6	Brasil, Chile, Paraguay, Uruguay
PP	24012030	Tabaco desvenado o desnervado, en hojas secas en secadero de aire caliente, del tipo Virginia	34	5,4	0,5	China, Bélgica, Paraguay, Polonia, México
PP	03061790	Camarones, langostinos y demás decápodos Natantia, congelados, excluidos de agua fría y enteros	33	-0,1	0,5	China, Perú, España, Rusia, Estados Unidos
MOA	15079090	Aceite de soja n.c.o.p.	s	s	0,5	Canadá, Brasil
MOI	84082090	Motores de émbolo, diésel o semidiésel, para vehículos automotores, cilindrada > a 3.500 cm³	32	s	0,5	Brasil, México, Uruguay
PP	10039080	Cebada en grano, excluida cervecera	31	-40,3	0,5	China, Brasil
PP	12019000	Porotos de soja, incluso quebrantados, excluidos para siembra	30	676,8	0,5	Rusia, Filipinas, Chile, Estados Unidos, Taiwán
CyE	27131100	Coque de petróleo sin calcinar	s	s	0,5	India, China
MOA	23025000	Salvados, moyuelos y demás residuos del cernido, de la molienda, o de otros tratamientos de las leguminosas	28	24,7	0,5	Reino Unido, Irlanda, España, Países Bajos, Israel
MOI	87032100	Vehículos automóbiles para transporte de personas, de cilindrada <= 1.000 cm³ con motor de émbolo o pistón, de encendido por chispa	27	s	0,4	Brasil, Uruguay
PP	10079000	Sorgo en grano, excluido para siembra	27	s	0,4	China
PP	07032090	Ajos frescos o refrigerados, excluidos para siembra	26	2,0	0,4	Brasil, Estados Unidos, Taiwán, España, Francia
Resto		1.583	-18,7	25,9		

Fuente: INDEC, Dirección Nacional de Estadísticas del Sector Externo y Cuentas Internacionales.

3.

Importaciones

El valor de las importaciones de diciembre de 2022 fue 19,3% inferior al registrado en igual mes del año anterior: -1.199 millones de dólares. Las cantidades se redujeron 21,8% y los precios crecieron 3,3%.

El uso económico que más cayó fue CyL, con una variación de 38,6% (-273 millones de dólares) debido a un decremento en las cantidades de 55,5%, ya que los precios aumentaron 37,5%. BK descendió 23,9% (-279 millones de dólares), como consecuencia de una baja de 23,8% en las cantidades y de 0,1% en los precios. BI presentó una variación negativa de 19,3% (-443 millones de dólares), por una baja de 21,0% en las cantidades, puesto que los precios subieron 2,3%. PyA disminuyó 10,5% (-118 millones de dólares), como resultado de una caída de 17,1% en las cantidades, ya que los precios crecieron 8,0%. BC descendió 8,4% (-62 millones de dólares), por un decremento en las cantidades de 14,4%, ya que los precios tuvieron un incremento de 6,9%. VA cayó 5,2% (-7 millones de dólares): las cantidades disminuyeron 10,3%, mientras que los precios ascendieron 6,0%.

El cuadro 6 muestra el comportamiento de las importaciones según los principales usos económicos.

Gráfico 2.

Importación por usos económicos. Diciembre de 2022 y diciembre de 2021

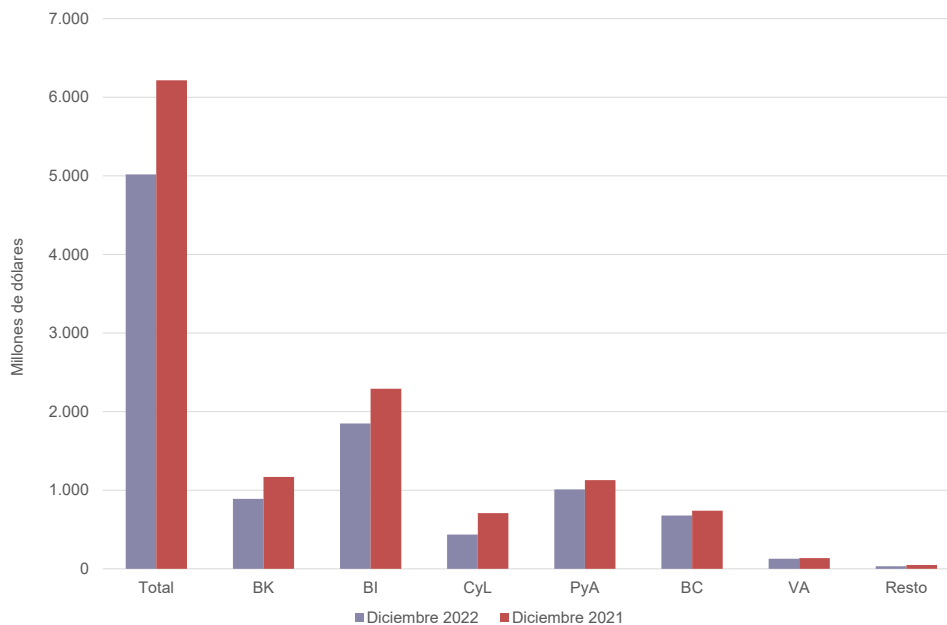

Fuente: INDEC, Dirección Nacional de Estadísticas del Sector Externo y Cuentas Internacionales.

Cuadro 6. Importaciones según usos económicos, grandes categorías económicas y agregados especiales. Diciembre y doce meses de 2021 y 2022

Usos económicos, grandes categorías económicas y agregados especiales	Diciembre			Doce meses		
	2022*	2021*	Variación porcentual	2022*	2021*	Variación porcentual
	Millones de dólares		%	Millones de dólares		%
Total general	5.017	6.216	-19,3	81.523	63.184	29,0
Bienes de capital (BK)	889	1.168	-23,9	12.454	10.181	22,3
Bienes de capital, excluidos equipos de transporte	722	856	-15,7	9.759	7.416	31,6
Computadoras y teléfonos	52	200	-74,0	1.437	1.620	-11,3
Equipos de transporte industriales	115	112	2,7	1.258	1.145	9,9
Bienes intermedios (BI)	1.848	2.291	-19,3	30.009	25.758	16,5
Alimentos y bebidas básicos fundamentalmente para la industria	50	120	-58,3	2.323	2.750	-15,5
Alimentos y bebidas elaborados fundamentalmente para la industria	23	29	-20,7	466	280	66,4
Suministros industriales básicos no especificados en otras partidas	104	97	7,2	1.514	1.528	-0,9
Suministros industriales elaborados no especificados en otras partidas	1.562	1.847	-15,4	23.862	19.096	25,0
Medicamentos	109	198	-44,9	1.845	2.106	-12,4
Combustibles y lubricantes (Cyl)	435	708	-38,6	12.868	5.843	120,2
Combustibles y lubricantes básicos	148	148	-	2.322	1.291	79,9
Combustibles y lubricantes elaborados	287	560	-48,8	10.545	4.553	131,6
Piezas y accesorios para bienes de capital (PyA)	1.009	1.127	-10,5	15.037	11.890	26,5
Piezas y accesorios para bienes de capital	322	427	-24,6	5.227	4.232	23,5
Partes y piezas para computadoras y teléfonos	127	116	9,5	1.956	1.507	29,8
Piezas y accesorios para equipos de transporte	560	584	-4,1	7.854	6.151	27,7
Bienes de consumo (BC)	677	739	-8,4	8.567	7.236	18,4
Alimentos y bebidas básicos fundamentalmente para el hogar	64	66	-3,0	653	610	7,0
Alimentos y bebidas elaborados fundamentalmente para el hogar	79	96	-17,7	1.057	915	15,5
Equipos de transporte no industriales	54	64	-15,6	596	465	28,2
Artículos de consumo duraderos no especificados en otra partida	57	81	-29,6	851	703	21,1
Artículos de consumo semiduraderos no especificados en otra partida	173	197	-12,2	2.276	1.714	32,8
Artículos de consumo no duraderos no especificados en otra partida	163	148	10,1	1.857	1.692	9,8
Medicamentos	87	88	-1,1	1.278	1.138	12,3
Vehículos automotores de pasajeros (VA)	128	135	-5,2	1.996	1.692	18,0
Resto	31	48	-35,4	592	584	1,4

Fuente: INDEC, Dirección Nacional de Estadísticas del Sector Externo y Cuentas Internacionales.

Cuadro 7. Importación según principales productos y países de origen. Diciembre de 2022

Uso económico	Productos principales		Millones de dólares	Variación porcentual 2022*/2021*	Participación porcentual	Principales países de origen
Total de importaciones			5.017	-19,3	100,0	
Total de productos seleccionados			1.303	-5,3	26,0	
CyL	27101921	Gasóleo (gasoil)	132	-56,2	2,6	Estados Unidos, Malasia
CyL	27112100	Gas natural en estado gaseoso	94	14,8	1,9	Bolivia
PyA	85177010	Circuitos impresos con componentes eléctricos o electrónicos montados para teléfonos, incluidos celulares; los demás aparatos de emisión, transmisión o recepción de voz, imagen u otros datos, incluidos los de comunicación en red	80	59,4	1,6	China, Viet Nam, Alemania, Malasia, República de Corea
BI	30021590	Productos inmunológicos, dosificados o acondicionados para la venta por menor n.c.o.p.	62	73,9	1,2	Irlanda, Estados Unidos, Alemania, Suiza, China
BI	26011210	Aglomerados de hierro por proceso de pelletización, de diámetro >= 8 mm y <= a 18 mm	59	39,3	1,2	Brasil, Canadá
BK	85023100	Grupo electrógeno de energía eólica	58	100,0	1,2	China
CyL	27011200	Hulla bituminosa, sin aglomerar	54	-17,7	1,1	Australia, Estados Unidos
VA	87032310	Vehículos automóviles principalmente para el transporte de personas, de cilindrada > a 1.500 cm ³ y <= a 3.000 cm ³ , con capacidad <= a 6 personas	52	-29,8	1,0	Brasil, México, Japón, Colombia, Alemania
CyL	27101259	Gasolinas, excluidas de aviación	51	-46,6	1,0	Italia, Finlandia, Estados Unidos
VA	87032210	Vehículos automóviles principalmente para el transporte de personas, de cilindrada > a 1.000 cm ³ y <= a 1.500 cm ³ , con capacidad <= a 6 personas	48	13,6	1,0	Brasil, China, México, Colombia, Francia
PyA	87084080	Cajas de cambio para vehículos automóviles n.c.o.p.	46	-9,8	0,9	Japón, Brasil, Filipinas, Alemania, Francia
PyA	87082999	Partes y accesorios de carrocerías de automóviles para transporte de personas, mercancías o usos especiales, n.c.o.p.	44	-0,3	0,9	Brasil, Tailandia, México, Alemania, Marruecos
BI	73051100	Tubos soldados por arco sumergido, hierro, acero, diámetro exterior > a 406,4 mm utilizados en oleoductos y/o gasoductos	39	///	0,8	Brasil
BC	08039000	Bananas frescas o secas, excluidos los plátanos	39	15,7	0,8	Ecuador, Bolivia, Paraguay, Brasil, Colombia
BI	28182010	Alúmina calcinada	37	42,2	0,7	Australia, Brasil, Estados Unidos, Alemania, China
PyA	87089990	Partes y accesorios para vehículos automóviles n.c.o.p.	35	5,6	0,7	Brasil, Tailandia, China, México, Alemania
PyA	85177099	Partes n.c.o.p., para teléfonos, incluidos celulares; aparatos de emisión, transmisión o recepción de voz, imagen u otros datos, incluidos los de comunicación en red	34	36,7	0,7	China, Viet Nam, República de Corea, Hong Kong, Estados Unidos
CyL	99980100	Aprovisionamiento de combustibles y lubricantes a buques y aeronaves	31	186,1	0,6	Indeterminado
BI	12019000	Porotos de soja, incluso quebrantados, excluidos para siembra	31	-71,6	0,6	Paraguay
CyL	27160000	Energía eléctrica	30	56,4	0,6	Paraguay, Uruguay
Resto	99980400	Bienes despachados mediante servicios postales	28	-38,7	0,6	Indeterminado
BK	87012000	Tractores de carretera para semirremolques	27	-2,3	0,5	Brasil
PyA	85299020	Partes para aparatos receptores de radiodifusión, monitores y proyectores; aparatos receptores de televisión	26	-41,5	0,5	China, Egipto, Indonesia, Viet Nam, República de Corea
BI	72104910	Productos laminados planos de hierro, acero sin alear, ancho >= a 600 mm, cincados, excluidos electrolíticamente, espesor < a 4,75 mm, n.c.o.p.	26	113,1	0,5	Brasil, Bélgica, Estados Unidos, República de Corea, Francia
BI	28362010	Carbonato de sodio anhidro	25	345,7	0,5	Estados Unidos, Turquía, China, España, Francia
BC	38089329	Herbicidas n.c.o.p.	24	73,4	0,5	Estados Unidos, Alemania, Japón, Israel, Colombia
PyA	84082030	Motores de émbolo (pistón), de encendido por compresión, diésel o semidiésel, para vehículos automotores, de cilindrada > a 2.500 cm ³ y <= a 3.500 cm ³	24	-11,3	0,5	Tailandia, Hungría, Reino Unido, India, Brasil
PyA	40112090	Neumáticos nuevos de caucho, de los tipos utilizados en autobuses o camiones, excluidos de medida 11,00-24	22	12,2	0,4	Brasil, China, México, Eslovaquia, Italia
PyA	84119900	Partes de turbinas de gas n.c.o.p.	22	18,6	0,4	Hungría, China, Italia, Alemania, México
PyA	85443000	Juegos de cables para bujías de encendido y otros juegos de cables utilizados en los medios de transporte	22	6,0	0,4	Brasil, Paraguay, Uruguay, Tailandia, México
Resto			3.715	-23,2	74,0	

Fuente: INDEC, Dirección Nacional de Estadísticas del Sector Externo y Cuentas Internacionales.

4. Series desestacionalizadas y tendencia-ciclo

4.1 Exportaciones desestacionalizadas y tendencia-ciclo

En términos desestacionalizados, las exportaciones de diciembre se redujeron 8,6% con respecto al mes anterior. Por su parte, la tendencia-ciclo descendió 1,8% en relación con noviembre de 2022.

Cuadro 8. Exportaciones argentinas. Series original, desestacionalizada y tendencia-ciclo estimadas con variaciones mensuales y anuales

Período	Serie original	Serie desestacionalizada	Tendencia-ciclo	Variación serie original con respecto a igual período del año anterior	Variación desestacionalizada con respecto al mes anterior	Variación tendencia-ciclo con respecto al mes anterior	
Millones de dólares				%			
2021	Diciembre	6.587	6.900	7.118	85,9	9,4	1,1
2022	Enero	5.548	6.787	7.217	12,9	-1,6	1,4
	Febrero	6.452	7.957	7.324	35,1	17,2	1,5
	Marzo	7.354	7.782	7.420	28,6	-2,2	1,3
	Abril	8.337	7.942	7.485	35,7	2,1	0,9
	Mayo	8.254	7.427	7.507	21,2	-6,5	0,3
	Junio	8.433	7.789	7.484	20,3	4,9	-0,3
	Julio	7.805	7.293	7.425	7,6	-6,4	-0,8
	Agosto	7.541	6.811	7.342	-6,9	-6,6	-1,1
	Septiembre	7.518	7.089	7.246	-0,7	4,1	-1,3
	Octubre	7.962	7.691	7.139	16,0	8,5	-1,5
	Noviembre	7.122	7.251	7.020	15,0	-5,7	-1,7
	Diciembre	6.119	6.626	6.892	-7,1	-8,6	-1,8

Nota: los cuadros con las series mensuales desestacionalizadas y tendencia-ciclo se encuentran disponibles en www.indec.gov.ar/ftp/cuadros/economia/ica_anexo_cuadros_19_01_23.xls.

Fuente: INDEC, Dirección Nacional de Estadísticas del Sector Externo y Cuentas Internacionales.

Gráfico 3. Serie desestacionalizada y tendencia-ciclo de las exportaciones. Diciembre 2012-diciembre 2022

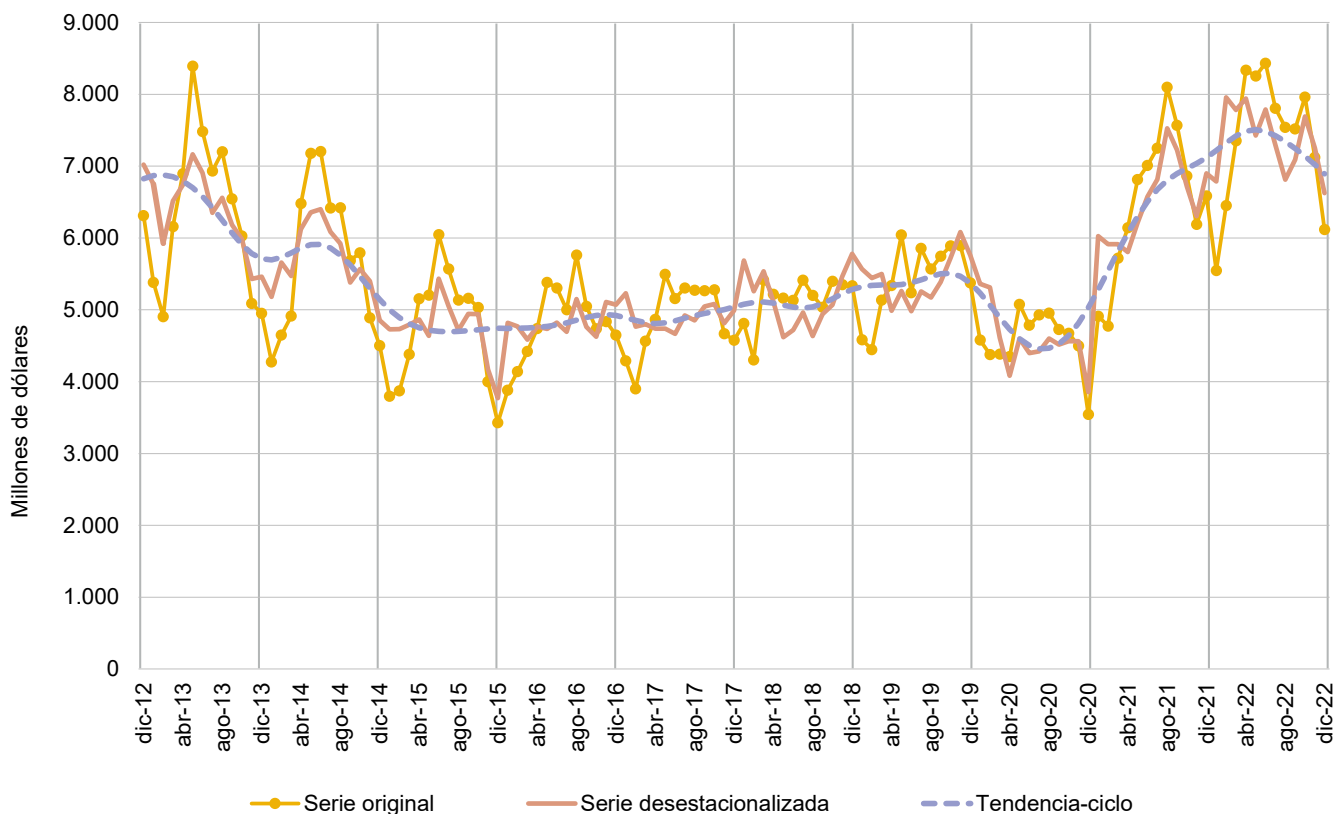

Fuente: INDEC, Dirección Nacional de Estadísticas del Sector Externo y Cuentas Internacionales.

4.2 Importaciones desestacionalizadas y tendencia-ciclo

En términos desestacionalizados, las importaciones de diciembre tuvieron una variación negativa de 2,0% con respecto al mes anterior. A su vez, la tendencia-ciclo registró una baja de 3,0% comparada con noviembre de 2022.

Cuadro 9. Importaciones argentinas. Serie original, desestacionalizada y tendencia-ciclo estimadas con variaciones mensuales y anuales

Período	Serie original	Serie desestacionalizada	Tendencia-ciclo	Variación serie original con respecto a igual período del año anterior	Variación desestacionalizada con respecto al mes anterior	Variación tendencia-ciclo con respecto al mes anterior	
		Millones de dólares			%		
2021	Diciembre	6.216	7.139	6.214	59,1	15,1	4,3
2022	Enero	5.251	6.123	6.476	36,6	-14,2	4,2
	Febrero	5.634	6.968	6.722	51,7	13,8	3,8
	Marzo	7.083	7.112	6.928	33,1	2,1	3,1
	Abril	6.883	7.254	7.069	47,3	2,0	2,0
	Mayo	7.886	7.311	7.128	53,4	0,8	0,8
	Junio	8.664	7.568	7.101	46,6	3,5	-0,4
	Julio	8.289	7.730	6.995	45,0	2,1	-1,5
	Agosto	7.837	6.794	6.829	36,2	-12,1	-2,4
	Septiembre	7.137	6.566	6.626	21,3	-3,3	-3,0
	Octubre	6.079	6.115	6.409	15,9	-6,9	-3,3
	Noviembre	5.762	6.052	6.200	-0,1	-1,0	-3,3
	Diciembre	5.017	5.929	6.015	-19,3	-2,0	-3,0

Nota: los cuadros con las series mensuales desestacionalizadas y tendencia-ciclo se encuentran disponibles en www.indec.gov.ar/ftp/cuadros/economia/ica_anexo_cuadros_19_01_23.xls.

Fuente: INDEC, Dirección Nacional de Estadísticas del Sector Externo y Cuentas Internacionales.

Gráfico 4. Serie desestacionalizada y tendencia-ciclo de las importaciones. Diciembre 2012-diciembre 2022

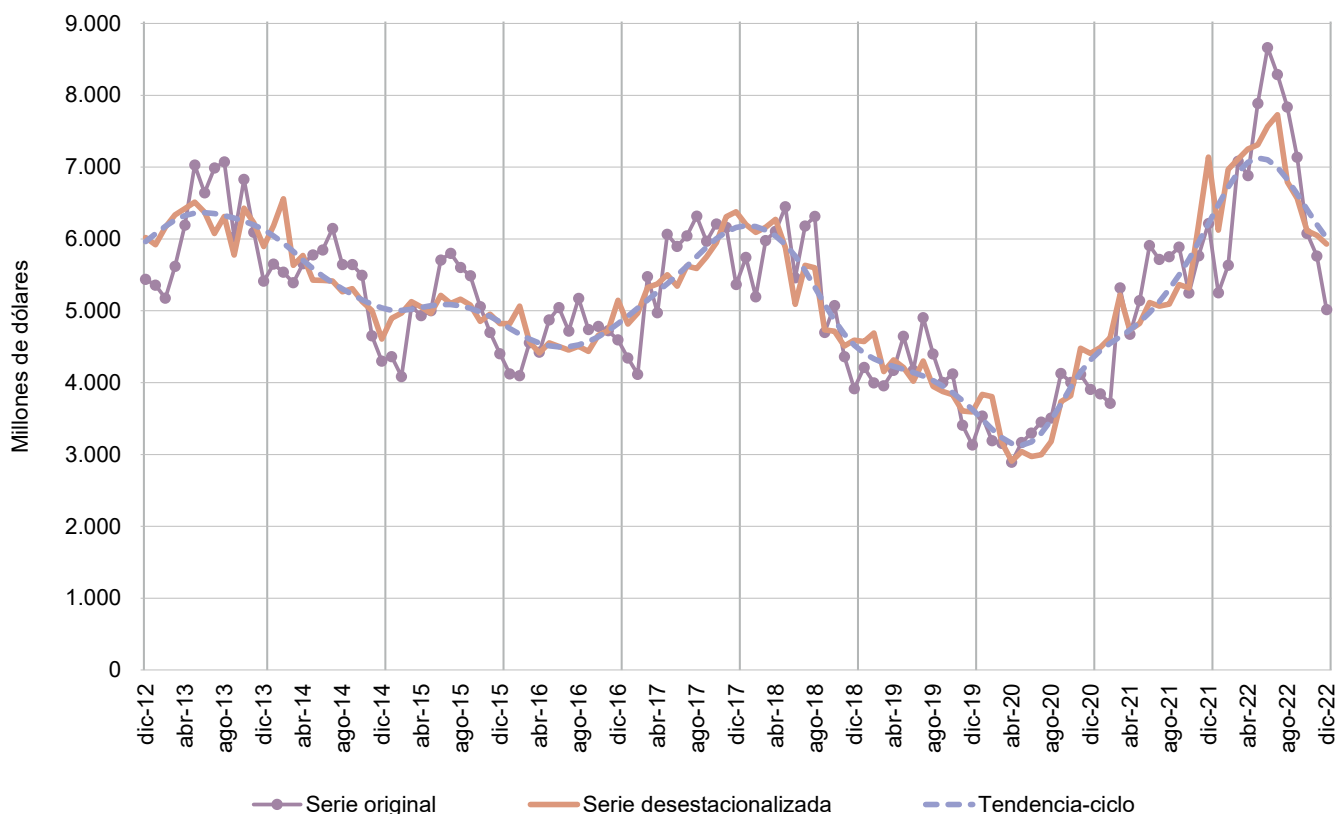

Fuente: INDEC, Dirección Nacional de Estadísticas del Sector Externo y Cuentas Internacionales.

5. Intercambio comercial según zonas económicas y países seleccionados

Cuadro 10. Balanza comercial, por zonas económicas y países seleccionados. Variación porcentual respecto a igual período del año anterior. Diciembre y doce meses de 2022

Zonas económicas y países seleccionados	Diciembre de 2022						Doce meses de 2022				
	Exportación ^e		Importación [*]		Saldo [*]	Exportación ^e		Importación [*]		Saldo [*]	
	Millones de dólares	Var. %	Millones de dólares	Var. %	Millones de dólares	Millones de dólares	Var. %	Millones de dólares	Var. %	Millones de dólares	
Total	6.119	-7,1	5.017	-19,3	1.102	88.446	13,5	81.523	29,0	6.923	
Mercosur	1.330	0,6	1.217	-12,6	112	15.793	8,1	19.264	20,9	-3.472	
Chile	283	-36,7	67	-2,9	216	4.938	17,4	778	11,8	4.160	
Resto de ALADI	480	2,6	191	9,1	289	5.313	17,2	3.377	75,9	1.936	
SICA	78	27,9	3	-	75	1.480	48,1	35	16,7	1.445	
USMCA (ex NAFTA) (1)	594	-19,4	746	-2,9	-152	8.653	35,2	12.557	62,0	-3.904	
Unión Europea (2)	598	-14,4	690	-18,0	-92	10.846	9,8	11.118	19,4	-272	
Reino Unido	74	60,9	50	-16,7	24	685	-9,9	652	20,5	34	
Suiza	103	37,3	28	-36,4	74	1.092	14,3	586	10,2	506	
CEI	70	6,1	24	33,3	46	581	-30,4	432	-36,4	149	
ASEAN	686	5,4	294	-32,9	392	7.894	6,2	4.225	7,6	3.670	
China	365	-2,1	1.196	-22,2	-831	8.022	27,4	17.516	29,4	-9.494	
República de Corea	63	-48,4	40	-58,8	23	2.020	17,4	729	12,5	1.291	
Japón	33	-10,8	112	1,8	-80	795	10,1	1.201	5,4	-405	
India	416	-15,4	83	-26,5	333	4.555	6,1	1.849	32,6	2.706	
Medio Oriente	324	51,4	27	-88,1	296	4.655	3,5	2.534	60,5	2.121	
Magreb y Egipto	188	-25,1	21	-32,3	167	3.964	-1,9	1.179	22,6	2.784	
SACU	43	65,4	6	-70,0	36	463	2,0	195	-8,5	267	
Oceanía	30	-55,2	67	-15,2	-37	864	6,9	515	18,7	350	
Resto del mundo	364	-16,3	154	-21,0	210	5.832	29,6	2.779	41,6	3.053	

(1) El Acuerdo Estados Unidos-México-Canadá (USMCA), en vigencia desde el 1 de julio de 2020, reemplaza el NAFTA.

(2) Desde febrero de 2020, la Unión Europea quedó conformada por un total de 27 países.

Nota: los totales incluyen zonas francas y territorios asociados.

Fuente: INDEC, Dirección Nacional de Estadísticas del Sector Externo y Cuentas Internacionales.

Mercosur

En diciembre, el intercambio con este bloque registró un saldo positivo de 112 millones de dólares. Las exportaciones alcanzaron 1.330 millones de dólares; fueron 0,6% superiores a las de igual mes del año anterior (8 millones de dólares), debido principalmente a un aumento en las ventas de CyE y de MOA. El 81,7% del total tuvo como destino a Brasil; 9,9%, a Uruguay; 7,8%, a Paraguay; y 0,6%, a Venezuela.

Las exportaciones de vehículos para transporte de mercancías, de peso total con carga máxima \leq a 5 t, sumaron 237 millones de dólares y representaron 17,9% de las ventas totales al bloque. También fueron significativas las exportaciones de trigo y morcajo (excluidos trigo duro y para siembra); aceites crudos de petróleo; vehículos para transporte de personas, de cilindrada $>$ a 2.500 cm³; vehículos para transporte \leq a 6 personas, de cilindrada $>$ a 1.000 cm³ y \leq a 1.500 cm³; propano licuado excluido crudo; cebada cervecera; motores de émbolo; malta sin tostar, entera o partida; y vehículos para transporte de personas, de cilindrada \leq a 1.000 cm³, que en conjunto acumularon 33,3% de las ventas al bloque. Estos diez productos concentraron el 51,2% de las exportaciones al Mercosur.

Se registraron importaciones desde esta región por 1.217 millones de dólares, 12,6% inferiores a las de igual período de 2021 (-175 millones de dólares), debido esencialmente a menores adquisiciones de BI. El 88,6% de las compras al Mercosur provino de Brasil; 7,4%, de Paraguay; y 3,9%, de Uruguay. El 3,4% del total correspondió a aglomerados de hierro (41 millones de dólares). A nivel producto, siguieron en importancia tubos soldados por arco sumergido, hierro, acero, utilizados en oleoductos y/o gasoductos; vehículos para transporte \leq a 6 personas, de cilindrada $>$ a 1.000 cm³ y \leq a 1.500 cm³; vehículos para transporte \leq a 6 personas, de cilindrada $>$ a 1.500 cm³ y \leq a 3.000 cm³; porotos de soja, excluidos para siembra; energía eléctrica; tractores de carretera para semirremolques; productos laminados planos de hierro, acero sin alear; pasta química de madera excluida de coníferas; y juegos de cables, los cuales totalizaron 267 millones de dólares, el 21,9% de las compras realizadas a este bloque. En conjunto, los productos mencionados equivalieron al 25,3% de las importaciones (308 millones de dólares).

El comercio con el Mercosur representó 21,7% de las exportaciones y 24,3% de las importaciones totales.

Unión Europea

El comercio con la Unión Europea fue deficitario en 92 millones de dólares. Las exportaciones totalizaron 598 millones de dólares, con una disminución interanual de 14,4% (-101 millones de dólares), debido fundamentalmente a menores ventas de MOA y de PP. De un total de veintisiete países, los diez que registraron mayores exportaciones concentraron el 93,6% de las ventas al bloque: Países Bajos (incluye el puerto de Rotterdam, tránsito hacia otros países), Italia, España, Alemania, Polonia, Irlanda, Grecia, Francia, Bélgica y Letonia, en ese orden. El 28,1% de las exportaciones totales a la Unión Europea estuvo constituido por las ventas de harina y pellets de la extracción del aceite de soja.

Las importaciones fueron por 690 millones de dólares, con una caída de 18,0% respecto a igual período del año anterior (-151 millones de dólares). Se registraron disminuciones principalmente en las compras externas de CyL y de BI. El 87,7% de las importaciones totales de esta región provino de Alemania, Italia, Francia, España, Irlanda, Países Bajos, Hungría, Finlandia, Bélgica y Polonia, en ese orden. Las compras a Alemania representaron 23,6% del total de adquisiciones desde la Unión Europea. Las importaciones de productos comprendidos en el capítulo 84 (reactores nucleares, calderas, máquinas, otros), en el 30 (productos farmacéuticos), en el 87 (vehículos automóviles, tractores, otros, sus partes y accesorios), en el 27 (combustibles minerales, aceites minerales; ceras minerales, otros), y en el 85 (máquinas, aparatos y material eléctrico, y sus partes; otros) sumaron 401 millones de dólares, el 58,1% de las adquisiciones provenientes de esta zona. En particular, los capítulos 84 y 30 sumaron 153 y 97 millones de dólares, respectivamente, y representaron el 36,3% del total importado a la región.

El comercio con la Unión Europea constituyó el 9,8% de las exportaciones y el 13,8% de las importaciones totales.

USMCA (ex NAFTA)

Con esta zona económica hubo un déficit de 152 millones de dólares. Las exportaciones sumaron 594 millones de dólares, con una reducción interanual de 19,4% (-143 millones de dólares). Esta caída se debió fundamentalmente a menores ventas de MOI. Los principales productos fueron aceites crudos de petróleo; oro para uso no monetario; productos intermedios de otros aceros aleados excluido inoxidable; aceite de soja n.c.o.p.; y aceite de girasol en bruto, que en conjunto representaron el 50,2% de las exportaciones totales hacia ese destino. Estados Unidos absorbió 69,4% de las ventas a USMCA; México, 18,6%; y Canadá, 12,1%.

Las importaciones totalizaron 746 millones de dólares, con un descenso de 2,9% respecto a diciembre de 2021 (-22 millones de dólares). El 75,0% de las adquisiciones provino de Estados Unidos; 19,9%, de México; y 5,1%, de Canadá. Se destacaron las compras de los productos de los capítulos 27, 84, 87, 30, y 29 (productos químicos orgánicos), que en conjunto sumaron 421 millones de dólares, el 56,5% de las importaciones de USMCA. En particular, las adquisiciones del capítulo 27 representaron 18,6% del total importado desde la región (139 millones de dólares).

Estados Unidos fue el tercer país de destino de las exportaciones -6,7% del total de las ventas argentinas al exterior- y el primer destino de los despachos a nivel regional (69,4%). El intercambio comercial con este país registró un saldo negativo de 147 millones de dólares. Las ventas alcanzaron 412 millones de dólares, con una reducción respecto al mismo período de 2021 de 33,5% (-208 millones de dólares), debido fundamentalmente a una menor demanda de MOI. Los principales productos de exportación fueron: aceites crudos de petróleo; oro para uso no monetario; naftas excluidas para petroquímica; vinos no espumosos; y coque de petróleo, los que representaron el 61,9% de las exportaciones totales hacia ese destino. Las importaciones sumaron 559 millones de dólares, y los principales productos adquiridos fueron gasóleo (gasoil); productos inmunológicos, dosificados o acondicionados para la venta por menor n.c.o.p.; turbinas de gas de potencia > a 5.000 kw n.c.o.p.; carbonato de sodio anhidro; y hulla bituminosa.

El comercio con USMCA representó 9,7% de las exportaciones y 14,9% de las importaciones totales.

China

El intercambio comercial con China registró un saldo negativo de 831 millones de dólares. Las exportaciones sumaron 365 millones de dólares, con una disminución interanual de 2,1% (-8 millones de dólares), debido principalmente a menores ventas de MOA. El 51,7% de los despachos se concentró en carne bovina, deshuesada, congelada; carbonato de litio; y cebada en grano excluida cervecera.

Las importaciones totalizaron 1.196 millones de dólares y disminuyeron 22,2% con respecto a diciembre de 2021 (-341 millones de dólares), debido principalmente a la baja de BK (-130 millones de dólares), de BI (-112 millones de dólares) y de BC (-57 millones de dólares). La caída de BK se atribuyó esencialmente a menores compras de computadoras y teléfonos (-111 millones de dólares). En cuanto a los BI, el descenso más significativo se registró en las importaciones de suministros industriales elaborados n.e.o.p. (-111 millones de dólares); para los BC se observó una reducción en las piezas y accesorios para bienes de capital (-44 millones de dólares) (ver cuadro 32).

A nivel de capítulos, los productos comprendidos en el 85, en el 84, en el 29, en el 87 y en el 39 (plástico y sus manufacturas) totalizaron 823 millones de dólares y equivalieron al 68,8% del total importado desde China. En particular, las adquisiciones correspondientes al capítulo 85 fueron por 334 millones de dólares, 27,9% del total de las compras realizadas a este país. A nivel de productos, el 14,4% de las importaciones estuvo compuesto por grupo electrógeno de energía eólica; circuitos impresos con componentes eléctricos o electrónicos montados para aparatos eléctricos de telefonía o telegrafía; partes n.c.o.p., para aparatos eléctricos de telefonía o telegrafía con hilos, de telecomunicación por corriente portadora o digital; partes para aparatos receptores de radiotelefonía, radiotelegrafía, radiodifusión, televisión, videomonitores y videoproyectores; y motocicletas con motor de émbolo alternativo, de cilindrada \leq a 125 cm³ y $>$ a 50 cm³.

El comercio con China representó 6,0% de las exportaciones y 23,8% de las importaciones totales.

ASEAN

El intercambio comercial con ASEAN registró un superávit de 392 millones de dólares. Las exportaciones sumaron 686 millones de dólares, con un incremento interanual de 5,4% (35 millones de dólares), debido principalmente al aumento en las ventas de MOA. De los diez países que componen el bloque, Viet Nam, Indonesia y Malasia, en ese orden, absorbieron el 84,5% de las exportaciones totales a la región. El 82,3% de las ventas estuvo compuesto por harina y pellets de la extracción del aceite de soja; y por maíz en grano.

Las importaciones alcanzaron un total de 294 millones de dólares, lo que implica una caída de 32,9% respecto al mismo mes del año anterior (-144 millones de dólares), producto fundamentalmente de menores adquisiciones de PyA y de BI. El principal origen de las compras fue Tailandia (37,2% del total). El 36,5% de las importaciones correspondió a gasóleo (gasoil); circuitos impresos con componentes eléctricos o electrónicos montados para aparatos eléctricos de telefonía o telegrafía; motores de émbolo; partes n.c.o.p. para aparatos eléctricos de telefonía o telegrafía; y a partes y accesorios de carrocerías n.c.o.p.

Viet Nam fue el sexto país de destino de las exportaciones en diciembre: representó 3,8% del total y fue el primer destino a nivel regional (34,0%). El intercambio comercial registró un saldo positivo de 157 millones de dólares. Las ventas al exterior alcanzaron 233 millones de dólares, con una reducción interanual de 20,5% (-60 millones de dólares), debido fundamentalmente a menores ventas de PP. Los principales productos exportados fueron harina y pellets de la extracción del aceite de soja; y maíz en grano, que representaron el 90,5% de las exportaciones hacia este destino. Las importaciones ascendieron a 76 millones de dólares.

El comercio con ASEAN representó 11,2% de las exportaciones y 5,9% de las importaciones totales.

Chile

El intercambio comercial con este país fue superavitario en 216 millones de dólares. Se registraron exportaciones por 283 millones de dólares, con una caída de 36,7% respecto al mismo mes del año anterior (-164 millones de dólares), principalmente por menores ventas de CyE. A nivel de productos, el 38,8% estuvo compuesto por vehículos para transporte de mercancías, de peso total con carga máxima \leq a 5 t; trigo y morcajo (excluidos trigo duro y para siembra); carne bovina, deshuesada, fresca o refrigerada; aceite de soja refinado; y gas natural en estado gaseoso.

Las importaciones desde Chile sumaron 67 millones de dólares y registraron una disminución interanual de 2,9% (-2 millones de dólares), debido especialmente a menores compras de BC. En relación con los productos importados, el 51,2% del total estuvo compuesto por otros semielaborados de hierro, acero sin alea con contenido carbono < a 0,25% n.c.o.p.; alambre de cobre refinado; paltas (aguacates); salmones; y papel y cartón estucados.

El comercio con Chile constituyó el 4,6% de las exportaciones y el 1,3% de las importaciones totales.

Magreb y Egipto

El comercio con esta zona económica registró un superávit de 167 millones de dólares. Las exportaciones sumaron 188 millones de dólares y disminuyeron 25,1% respecto a diciembre de 2021 (-63 millones de dólares), fundamentalmente por los menores envíos de PP. Las exportaciones a Argelia y Egipto representaron 52,7% y 21,1% del total, respectivamente, y el 93,5% de las ventas al bloque se concentró en harina y pellets de la extracción del aceite de soja; maíz en grano; y en leche entera, en polvo, gránulos o similares.

Las importaciones totalizaron 21 millones de dólares, con una caída interanual de 32,3% (-10 millones de dólares), especialmente por la disminución en las compras de BI. El principal origen fue Marruecos (60,4% del total), y el 55,8% de las adquisiciones desde la zona correspondió a sulfato de bario natural (baritina); fosfato monoamónico; y a partes para aparatos receptores de radiotelefonía, radiotelegrafía, radiodifusión, televisión, videomonitores y videoproyectores.

El intercambio comercial con “Magreb y Egipto” representó 3,1% de las exportaciones y 0,4% de las importaciones totales.

Medio Oriente

Con Medio Oriente se registró un superávit de 296 millones de dólares. Las exportaciones totalizaron 324 millones de dólares, con un crecimiento de 51,4% respecto a igual mes de 2021 (110 millones de dólares), fundamentalmente como resultado de mayores ventas de CyE. De los países que conforman la zona, los tres primeros destinos representaron el 66,5% del total: Emiratos Árabes Unidos, Arabia Saudita y Yemen, en ese orden. En particular, Emiratos Árabes Unidos acumuló el 33,3% del total de envíos al bloque. En referencia a los productos vendidos, el 51,6% estuvo concentrado en maíz en grano; y en aceites crudos de petróleo.

Las importaciones desde esta zona fueron por 27 millones de dólares, con una caída interanual de 88,1% (-200 millones de dólares), debido esencialmente a menores adquisiciones de CyL. El principal origen fue Israel (48,4% del total) y el 41,3% de las compras correspondió a fosfato monoamónico; polietileno; aceites crudos de petróleo; aceites lubricantes sin aditivos; y herbicidas n.c.o.p., acondicionados para la venta por menor.

El comercio con Medio Oriente constituyó el 5,3% de las exportaciones y el 0,5% de las importaciones totales.

India

Se registró un superávit de 333 millones de dólares con este país. Las exportaciones fueron de 416 millones de dólares y disminuyeron 15,4% con respecto al mismo mes del año anterior (-76 millones de dólares), debido fundamentalmente a menores ventas de MOI. El 80,2% de las exportaciones se concentró en aceite de soja en bruto, incluso desgomado.

Las importaciones fueron de 83 millones de dólares, con una disminución interanual de 26,5% (-30 millones de dólares), fundamentalmente por menores adquisiciones de BI. El 23,3% del total estuvo conformado por compuestos heterocíclicos; distribuidores automáticos de billetes de banco; neumáticos de caucho; y por hilados.

El comercio con India representó el 6,8% de las exportaciones y el 1,7% de las importaciones totales.

6. Análisis de los doce meses de 2022

Las exportaciones sumaron 88.446 millones de dólares y las importaciones, 81.523 millones de dólares. El intercambio comercial (exportaciones más importaciones) se incrementó 20,4% y alcanzó un valor de 169.969 millones de dólares. La balanza comercial registró un superávit de 6.923 millones de dólares. En todos los casos, las variaciones corresponden a igual período del año anterior.

Las ventas al exterior aumentaron 13,5% (10.512 millones de dólares) como resultado de una suba en los precios (16,2%) y una reducción en las cantidades (-2,3%). Las importaciones se incrementaron 29,0% (18.339 millones de dólares) por un aumento de 16,3% en los precios y de 11,0% en las cantidades.

En el análisis de las exportaciones por grandes rubros, se destacó el ascenso de MOI: 15,8% (3.148 millones de dólares), por mayores ventas de material de transporte terrestre, con un incremento de 23,0% (1.484 millones de dólares); productos químicos y conexos (1.110 millones de dólares de aumento); máquinas y aparatos, material eléctrico con 15,9% de crecimiento interanual (219 millones de dólares); metales comunes y sus manufacturas, (suba de 202 millones de dólares); y piedras, metales preciosos y sus manufacturas; monedas (125 millones de dólares); también registraron crecimientos materias plásticas y sus manufacturas; manufacturas de piedra, yeso, vidrio, etcétera; y textiles y confecciones, entre otras. Le siguieron en importancia las exportaciones de CyE, 58,9% mayores (3.114 millones de dólares), por el crecimiento de 109,3% observado en las ventas de petróleo crudo (2.019 millones de dólares) y, en menor medida, de carburantes (1.014 millones de dólares). En cambio, gas de petróleo, otros hidrocarburos gaseosos y energía eléctrica registró una baja de 11,3% (-174 millones de dólares).

Las exportaciones de MOA aumentaron 7,1% (2.190 millones de dólares), impulsadas por un crecimiento de 18,8% en las ventas de carnes y sus preparados (657 millones de dólares), seguido por residuos y desperdicios de la industria alimenticia; y grasas y aceites (que subieron 506 y 476 millones de dólares, respectivamente) y productos lácteos (aumento de 279 millones de dólares). También se destacaron productos de molinería y sus preparaciones (174 millones de dólares); y extractos curtientes y tintóreos con 16,8% de incremento interanual (46 millones de dólares). Contrariamente, se observaron caídas en bebidas, líquidos alcohólicos y vinagre; frutas secas o procesadas; y otros productos de origen animal.

PP creció 9,4% (2.059 millones de dólares), por mayores ventas de cereales; en particular trigo y morcajo, excluidos trigo duro y para siembra; cebada en grano, excluida cervecera; y maíz en grano, excluido para siembra, cuyos despachos aumentaron, respectivamente, 1.198, 364 y 245 millones de dólares en el período. Semillas y frutos oleaginosos creció 11,9% (463 millones de dólares). También se incrementaron las ventas de tabaco sin elaborar y miel, mientras que pescados y mariscos sin elaborar; frutas frescas; minerales metalíferos, escorias y cenizas; y lanas sucias registraron bajas.

Respecto a las importaciones, se registraron alzas en todos los usos económicos. Se destacó CyL, que aumentó 120,2% (7.025 millones de dólares) por mayores compras de gasóleo (gasoil); gas natural licuado; gas natural en estado gaseoso; gasolinas excluidas de aviación; y fueloil. Le siguió en importancia BI, que creció 16,5% (4.251 millones de dólares), mayormente debido a suministros industriales elaborados n.c.o.p. (4.766 millones de dólares) y, en menor medida, a alimentos y bebidas elaborados, fundamentalmente para la industria (186 millones de dólares), que compensaron las caídas registradas por alimentos y bebidas básicos, fundamentalmente para la industria (-427 millones de dólares), medicamentos (-261 millones de dólares), y suministros industriales básicos n.c.o.p. (-14 millones de dólares). PyA creció 26,5% (3.147 millones de dólares). Se registraron mayores compras de piezas y accesorios para equipos de transporte (1.703 millones de dólares), y hubo un aumento de 995 millones de dólares en piezas y accesorios para bienes de capital; además, partes y piezas para computadoras y teléfonos tuvo un incremento de 449 millones de dólares. BK creció 22,3% (2.273 millones de dólares), debido a las subas registradas en bienes de capital, excluidos equipos de transporte, que aumentó 2.343 millones de dólares, y en equipos de transporte industriales, que registró un incremento de 113 millones de dólares. Computadoras y teléfonos, en cambio, exhibió una baja de 11,3% (-183 millones de dólares). Respecto a BC y VA, el primero tuvo un incremento de 18,4% y el segundo creció 18,0% (ver cuadros 6 y 18).

Los principales socios comerciales fueron Brasil, China y Estados Unidos, en ese orden. Las exportaciones a Brasil alcanzaron 12.665 millones de dólares y las importaciones, 16.030 millones de dólares. El saldo comercial fue deficitario en 3.365 millones de dólares. Las exportaciones a China sumaron 8.022 millones de dólares y las importaciones, 17.516 millones de dólares, con un saldo negativo de 9.494 millones de dólares. Las exportaciones a Estados Unidos totalizaron 6.675 millones de dólares y las importaciones alcanzaron 10.330 millones de dólares. El déficit comercial fue de 3.655 millones de dólares. Estos tres socios en conjunto absorbieron 30,9% de las exportaciones de la Argentina y abastecieron 53,8% de las importaciones.

6.1 Intercambio comercial según zonas económicas y países seleccionados. Doce meses de 2022

Mercosur

Con esta zona se registró un déficit de 3.472 millones de dólares. Se trató del tercero en importancia después de China y USMCA. Las exportaciones sumaron 15.793 millones de dólares; aumentaron 1.190 millones de dólares respecto de igual período de 2021. Las importaciones fueron de 19.264 millones de dólares, con un incremento de 3.335 millones de dólares. El comercio con el Mercosur concentró 17,9% de las exportaciones argentinas totales y 23,6% de las importaciones.

Unión Europea

El comercio con este bloque arrojó un saldo negativo de 272 millones de dólares. Las exportaciones sumaron 10.846 millones de dólares, con un aumento de 968 millones de dólares con respecto al mismo período del año anterior. Las importaciones fueron por 11.118 millones de dólares, y se incrementaron en 1.807 millones de dólares. Esta región concentró el 12,3% de las exportaciones argentinas totales y el 13,6% de las importaciones.

USMCA (ex NAFTA)

El intercambio comercial con USMCA tuvo un déficit de 3.904 millones de dólares, el segundo más importante después del registrado con China. Las exportaciones sumaron 8.653 millones de dólares, con un aumento de 2.253 millones de dólares respecto a igual período de 2021. Las importaciones sumaron 12.557 millones de dólares y crecieron 62,0% (4.808 millones de dólares). El comercio con USMCA equivalió a 9,8% del total de las exportaciones y 15,4% de las importaciones argentinas.

China

El intercambio comercial con este país registró un saldo negativo de 9.494 millones de dólares, y fue el de mayor magnitud. Las exportaciones alcanzaron 8.022 millones de dólares, con un aumento de 27,4% (1.727 millones de dólares) con respecto al mismo período de 2021. Las importaciones sumaron 17.516 millones de dólares y aumentaron 3.978 millones de dólares. El intercambio con China representó 9,1% de las exportaciones y 21,5% de las importaciones argentinas totales.

ASEAN

El comercio con este bloque tuvo un superávit de 3.670 millones de dólares. Fue el segundo saldo positivo en magnitud luego del registrado con Chile. Las exportaciones alcanzaron 7.894 millones de dólares, con una suba de 463 millones de dólares respecto de igual período de 2021. Entre los países miembros se destacó Viet Nam que con 3.230 millones de dólares absorbió el 40,9% de los despachos nacionales al bloque. Las importaciones sumaron 4.225 millones de dólares y se incrementaron en 297 millones de dólares. El comercio con ASEAN significó 8,9% de las ventas y 5,2% de las compras totales al exterior.

Chile

El intercambio con Chile registró el superávit de mayor magnitud, con un total de 4.160 millones de dólares. Las exportaciones se incrementaron en 732 millones de dólares respecto al año anterior y totalizaron 4.938 millones de dólares (5,6% de las exportaciones totales); y las importaciones subieron 82 millones de dólares y sumaron 778 millones de dólares (1,0% del total importado).

Magreb y Egipto

El intercambio comercial con este bloque arrojó un superávit de 2.784 millones de dólares, el tercer lugar en magnitud luego de Chile y ASEAN. Las exportaciones del período sumaron 3.964 millones de dólares y disminuyeron 78 millones de dólares respecto a igual período de 2021; mientras que las importaciones fueron por 1.179 millones de dólares, y se incrementaron en 217 millones de dólares (22,6%). Durante este período, el comercio con Magreb y Egipto significó 4,5% de las exportaciones y 1,4% de las importaciones totales.

Medio Oriente

El comercio con este bloque tuvo un superávit de 2.121 millones de dólares. Las exportaciones fueron por 4.655 millones de dólares y aumentaron 156 millones de dólares respecto a igual período de 2021. Las importaciones totalizaron 2.534 millones de dólares y se incrementaron 60,5% (955 millones de dólares). El intercambio con Medio Oriente significó 5,3% de las ventas y 3,1% de las compras totales al exterior.

India

El intercambio comercial con India registró un superávit de 2.706 millones de dólares. Las exportaciones alcanzaron 4.555 millones de dólares y subieron 262 millones de dólares respecto al mismo período del año anterior. Las importaciones totalizaron 1.849 millones de dólares y se incrementaron 32,6% con respecto a las de 2021 (455 millones de dólares). En este período, el comercio con India representó el 5,2% de las exportaciones argentinas y el 2,3% de las importaciones.

Principales socios comerciales⁴

Los principales destinos de las ventas argentinas al exterior fueron Brasil, China, Estados Unidos, Chile, India, Países Bajos, Viet Nam, Perú, Indonesia y República de Corea, en ese orden, y en conjunto acumularon el 56,9% del total de exportaciones.

Por otra parte, los principales países de origen de las importaciones fueron China, Brasil, Estados Unidos, Alemania, Bolivia, Paraguay, India, Tailandia, México e Italia, y representaron el 71,0% del total de compras al exterior.

Los superávits más importantes correspondieron al comercio con Chile (4.160 millones de dólares), India (2.706 millones de dólares), Países Bajos (2.684 millones de dólares), Perú (2.145 millones de dólares), Viet Nam (1.990 millones de dólares), Indonesia (1.636 millones de dólares), Argelia (1.419 millones de dólares), República de Corea (1.291 millones de dólares), Malasia (1.087 millones de dólares) y Colombia (956 millones de dólares).

Los mayores déficits se registraron con China (-9.494 millones de dólares), Estados Unidos (-3.655 millones de dólares), Brasil (-3.365 millones de dólares), Alemania (-1.835 millones de dólares), Bolivia (-1.677 millones de dólares), Tailandia (-1.468 millones de dólares), Paraguay (-634 millones de dólares), Francia (-623 millones de dólares), Italia (-611 millones de dólares) y México (-609 millones de dólares).

⁴ Para más detalles se puede acceder al Sistema de Consulta de Comercio Exterior de Bienes: https://comex.indec.gob.ar/?_ga=2.230488479.227009370.1597868680-1509903781.1592436568#/

6.2

Índices de valores, precios y cantidades y efecto de los términos del intercambio. Doce meses de 2022 respecto a igual período de 2021

En los doce meses de 2022, el saldo de la balanza comercial fue superavitario en 6.923 millones de dólares. Si hubiesen prevalecido los precios de igual período de 2021, el saldo comercial habría experimentado un superávit de 6.010 millones de dólares. Bajo este supuesto, y ante el incremento del Índice de precios de las importaciones (16,3%) levemente por encima del Índice de precios de las exportaciones (16,2%), el país registró una pérdida en los términos del intercambio de 55 millones de dólares.

La fórmula utilizada para el cálculo de la ganancia/pérdida del intercambio⁵ es la siguiente:

$$\frac{X_t - M_t}{IP_{Mt}} - \left(\frac{X_t}{IP_{Xt}} - \frac{M_t}{IP_{Mt}} \right)$$

X_t : Exportaciones en millones de dólares FOB, para el período de cálculo (t).

M_t : Importaciones en millones de dólares CIF, para el período de cálculo (t).

IP_{Xt} : $(IP_X^t / IP_X^{(t-1)})$: índice de precios de exportación con base en igual período del año anterior (t-1).

IP_{Mt} : $(IP_M^t / IP_M^{(t-1)})$: índice de precios de importación con base en igual período del año anterior (t-1).

El primer término de la fórmula corresponde al saldo comercial a valores corrientes, deflactado por el Índice de precios de las importaciones, con base en igual período del año anterior. Bajo el supuesto que la ganancia/pérdida afectará a la compra de importaciones, se justifica la elección del IP_{Mt} como deflactor del saldo de la balanza comercial. El segundo término estima el saldo comercial a precios de igual período del año anterior.

En el lapso considerado, los valores de cada término fueron de 5.955 millones de dólares y 6.010 millones de dólares, respectivamente, de donde se deduce la pérdida en los términos del intercambio.

Cuadro 11. Variaciones porcentuales de los índices de valores, precios y cantidades de las exportaciones e importaciones y efecto de los términos del intercambio, base 2004=100, según grandes rubros y usos económicos. Doce meses de 2022 respecto a igual período de 2021

Rubros/usos	Doce meses de 2022				
	Valor	Precio	Cantidad	A precios corrientes	A precios de los doce meses de 2021
		%			Millones de dólares
Exportación	13,5	16,2	-2,3	88.446	76.137
Productos primarios (PP)	9,4	12,6	-2,8		
Manufacturas de origen agropecuario (MOA)	7,1	16,8	-8,3		
Manufacturas de origen industrial (MOI)	15,8	12,3	3,0		
Combustibles y energía (CyE)	58,9	43,7	12,1		
Importación	29,0	16,3	11,0	81.523	70.127
Bienes de capital (BK)	22,3	3,5	18,1		
Bienes intermedios (BI)	16,5	18,5	-1,7		
Combustibles y lubricantes (CyL)	120,2	71,7	28,3		
Piezas y accesorios para bienes de capital (PyA)	26,5	6,0	19,4		
Bienes de consumo (BC)	18,4	8,6	9,0		
Vehículos automotores de pasajeros (VA)	18,0	9,6	7,7		
Resto	1,4	.	.		
Saldo	-	-	-	6.923	6.010

Nota: la descomposición del valor de las importaciones de bienes en sus componentes de precios y cantidades, de los productos comprendidos en los usos económicos (bienes de capital, piezas y accesorios para bienes de capital, bienes de consumo durables y vehículos y automotores de pasajeros) se efectúa con índices de precios de los principales socios comerciales.

Las series mensuales de los Índices de precios y cantidades de comercio exterior (Base 2004=100) se encuentran en: <https://www.indec.gov.ar/indec/web/Nivel4-Tema-3-2-41>.

Fuente: INDEC, Dirección Nacional de Estadísticas del Sector Externo y Cuentas Internacionales.

⁵ Ver metodología *Índices de precios y cantidades del comercio exterior*, punto 6: https://www.indec.gov.ar/ftp/cuadros/economia/metodologia_preciosycantidades.pdf

7.

Exportaciones netas de productos relacionados con la soja. Diciembre y doce meses de 2022

En diciembre de 2022, las exportaciones netas (exportaciones menos importaciones) de los cuatro principales productos derivados del cultivo de la soja y sus subproductos alcanzaron el valor de 1.592 millones de dólares, 28,6% superior a las registradas en igual mes del año anterior (354 millones de dólares).

Las exportaciones sumaron 1.622 millones de dólares y aumentaron 20,5% en términos interanuales (276 millones de dólares). Este resultado fue producto de un aumento en los precios y en las cantidades de 11,7% y 6,1%, respectivamente.

Las cantidades correspondientes a todos los productos aumentaron, fundamentalmente las de porotos de soja, excluidos para siembra (494,6%), de biodiésel y sus mezclas (74,3%), y en menor medida las de aceite de soja en bruto (9,6%) y de harina y pellets de la extracción del aceite de soja (0,3%). En cuanto a los precios, aumentaron los de porotos de soja, excluidos para siembra (30,6%), harina y pellets de la extracción del aceite de soja (22,4%), y biodiésel y sus mezclas (8,2%), mientras que descendieron los de aceites de soja en bruto, incluso desgomado (-10,0%).

Las importaciones fueron de 31 millones de dólares, 77 millones de dólares menos que las registradas en igual período del año anterior. Los precios aumentaron 9,1%, y las cantidades descendieron 74,0%. Dichas importaciones se realizaron bajo el régimen de importaciones temporarias con el objetivo de ser industrializadas y provinieron de Paraguay.

Cuadro 12. Exportaciones netas de los principales productos de la soja. Variaciones absolutas y relativas. Diciembre y doce meses de 2022

Principales productos de la soja	Diciembre				Doce meses			
	2022*	2021*	Diferencia absoluta	Variación porcentual	2022*	2021*	Diferencia absoluta	Variación porcentual
	Millones de dólares		%		Millones de dólares		%	
Exportaciones netas	1.592	1.238	354	28,6	21.836	20.671	1.165	5,6
Exportación	1.622	1.346	276	20,5	24.174	23.292	883	3,8
12019000 Porotos de soja, incluso quebrantados, excluidos para siembra	30	4	26	676,8	3.272	2.792	480	17,2
15071000 Aceite de soja en bruto, incluso desgomado	459	465	-6	-1,4	6.507	6.866	-359	-5,2
23040010 Harina y pellets de la extracción del aceite de soja	992	809	184	22,7	12.058	11.791	266	2,3
Resto (¹)	141	68	73	106,7	2.337	1.842	495	26,9
Importación	31	108	-77	-71,6	2.338	2.621	-283	-10,8
12019000 Porotos de soja, incluso quebrantados, excluidos para siembra	31	108	-77	-71,6	2.118	2.620	-502	-19,2
15071000 Aceite de soja en bruto, incluso desgomado	-	-	-	-	139	-	139	100,0
23040010 Harina y pellets de de la extracción del aceite de soja	-	0	0	-100,0	81	0	81	100,0

(¹) Incluye aceite de soja refinado (NCM: 15079011; 15079019); aceite de soja n.c.o.p (NCM: 15079090) y biodiésel (NCM: 38260000) que se unificaron por aplicación del secreto estadístico.

Nota: las bases de datos históricas de soja y suproductos, mensuales y acumuladas según país, en dólares y kilos, se encuentran disponibles para su descarga en el Sistema de Consulta de Comercio Exterior de Bienes:

https://comex.indec.gob.ar/?_ga=2.85762393.1346510258.1611573056-1509903781.1592436568#/database.

Fuente: INDEC, Dirección Nacional de Estadísticas del Sector Externo y Cuentas Internacionales.

En el siguiente gráfico se presenta la evolución mensual de la variación interanual de las exportaciones netas, en términos de precios y cantidades, y su correspondiente saldo, en millones de dólares.

Gráfico 5.

Variación interanual de las exportaciones netas de los principales productos de la soja en términos de precios y cantidades, en millones de dólares. Enero 2019-diciembre 2022

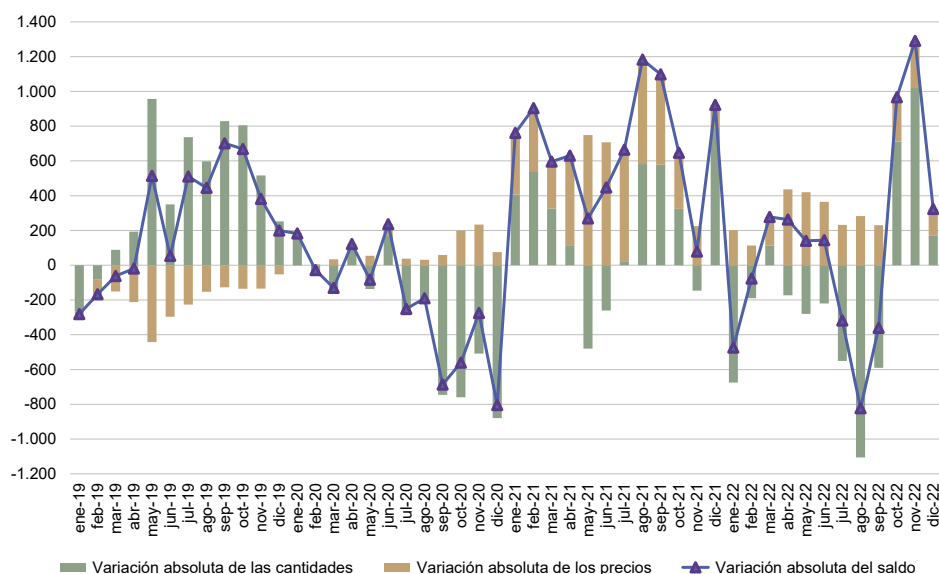

Fuente: INDEC, Dirección Nacional de Estadísticas del Sector Externo y Cuentas Internacionales.

En los doce meses de 2022, las exportaciones netas de los principales productos derivados del cultivo de la soja y sus subproductos alcanzaron el valor de 21.836 millones de dólares, 1.165 millones de dólares superior (5,6%) a las registradas en el mismo período del año anterior.

Las ventas al exterior de los principales productos relacionados con la soja y sus subproductos totalizaron 24.174 millones de dólares, con una suba de 3,8% en términos interanuales (883 millones de dólares), como resultado de un incremento en los precios de 16,9% y un descenso en las cantidades exportadas de 10,5%.

En referencia a las cantidades, descendieron las de aceite de soja en bruto (-24,6%) y las de harina y pellets de la extracción del aceite de soja (-8,5%), en tanto aumentaron las de porotos de soja, excluidos para siembra (4,0%) y las de de biodiésel y sus mezclas (1,8%).

En relación con los precios, aumentaron los correspondientes a todos los principales productos: aceite de soja en bruto (27,2%); biodiésel y sus mezclas (18,6%); porotos de soja, excluidos para siembra (14,3%); y harina y pellets de la extracción del aceite de soja (13,9%).

Por su parte, las importaciones de porotos de soja, excluidos para siembra, fueron de 2.338 millones de dólares, 283 millones de dólares menos en comparación con igual período del año anterior.

8. Exportaciones netas del complejo automotriz. Diciembre y doce meses de 2022

Las exportaciones netas (exportaciones menos importaciones) del complejo automotriz fueron deficitarias en 22 millones de dólares en diciembre, en tanto que en igual mes del año anterior arrojaron un saldo negativo de 101 millones de dólares. La reducción del déficit se debió a que la diferencia absoluta interanual de las exportaciones (59 millones de dólares) fue superior a la diferencia absoluta interanual de las importaciones (-20 millones de dólares).

En el mes bajo análisis, las exportaciones netas de los vehículos para transporte de mercancías y de los vehículos para transporte de personas registraron un superávit de 362 millones de dólares y de 48 millones de dólares, respectivamente, mientras que las autopartes exhibieron un déficit de 432 millones de dólares.

Cuadro 13. Exportaciones netas del complejo automotriz, según subcomplejos. Variaciones absolutas y relativas. Diciembre y doce meses de 2022

Subcomplejos	Diciembre				Doce meses			
	2022*	2021*	Diferencia absoluta	Variación porcentual	2022*	2021*	Diferencia absoluta	Variación porcentual
	Millones de dólares		%		Millones de dólares		%	
Exportaciones netas	-22	-101	79	78,2	-1.698	-1.327	-371	-28,0
Exportación	713	654	59	9,0	8.698	7.100	1.598	22,5
Vehículos para transporte de personas	181	208	-27	-13,0	2.635	1.789	846	47,3
Vehículos para transporte de mercancías	432	354	78	22,0	4.711	4.109	602	14,7
Chasis, partes y neumáticos	100	93	7	7,5	1.352	1.201	151	12,6
Importación	735	755	-20	-2,6	10.396	8.427	1.969	23,4
Vehículos para transporte de personas	133	139	-6	-4,3	2.054	1.715	339	19,8
Vehículos para transporte de mercancías	70	53	17	32,1	683	605	78	12,9
Chasis, partes y neumáticos	532	564	-32	-5,7	7.659	6.107	1.552	25,4

Nota: el análisis del complejo automotriz está orientado desde la óptica de las exportaciones que están constituidas por los vehículos para el transporte de mercancías y personas; los tractores y volquetes automotores concebidos para utilizarlos fuera de la red vial; y las denominadas autopartes. Entre las autopartes se destacan las exportaciones de motores y sus partes; cajas de cambio; aparatos receptores de radiodifusión; dinamos, alternadores, bujías, faros y otros componentes del sistema eléctrico del automóvil; y neumáticos. Ver Nota metodológica. Complejos exportadores. Revisión 2018: https://www.indec.gov.ar/ftp/cuadros/economia/nota_metodologica_complejos_exportadores_2018.pdf
Fuente: INDEC, Dirección Nacional de Estadísticas del Sector Externo y Cuentas Internacionales.

En lo que respecta a los doce meses del año, este complejo registró un déficit de 1.698 millones de dólares, mientras que en igual período de 2021 las exportaciones netas fueron deficitarias en 1.327 millones de dólares. El saldo comercial acumulado fue producto del déficit registrado en las autopartes (-6.307 millones de dólares), parcialmente compensado por el superávit que presentaron los subcomplejos vehículos para transporte de mercancías (4.028 millones de dólares) y vehículos para transporte de personas (581 millones de dólares).

9. Información complementaria

El valor de las exportaciones de diciembre de 2022 se estimó en forma provisoria, debido a que 10,9% de la documentación aduanera oficializada durante este mes se encuentra aún pendiente. Esto significa que, al momento del cierre del presente informe, no fue cumplida ni anulada.

Cuadro 14. Cifras de comercio exterior. Exportaciones en millones de dólares, porcentaje de documentación pendiente y totales de la base usuario de exportación e importación. Años 2020-2021 y enero-diciembre de 2022

Período	Exportaciones	Documentación pendiente de exportación	Base usuario (¹)	
			Exportaciones	Importaciones
	Millones de dólares	%	Millones de dólares	
2020 Total anual	54.884	0,2	54.884	42.356
2021 Total anual	77.934	0,5	77.934	63.184
2022 Enero	5.548	0,2	5.548	5.251
Febrero	6.452	0,4	6.452	5.634
Marzo	7.354	0,2	7.354	7.083
Abril	8.337	0,2	8.337	6.883
Mayo	8.254	0,2	8.254	7.886
Junio	8.433	0,2	8.433	8.664
Julio	7.805	0,3	7.805	8.290
Agosto	7.541	0,2	7.541	7.837
Septiembre	7.518	0,3	7.518	7.137
Octubre	7.962	0,8	7.962	6.079
Noviembre	7.122	2,2	7.122	5.762
Diciembre	6.119	10,9	5.942	5.017

(¹) La información sobre la base usuario se encuentra disponible en el Sistema de Consulta del Comercio Exterior de Bienes en: <https://www.indec.gob.ar/indec/web/Nivel4-Tema-3-2-124>.

Nota: los datos de la base usuario se presentan protegidos de acuerdo a la normativa vigente sobre secreto estadístico y protección de datos individuales (art. 10° de la Ley 17.622; título VI del Decreto 3.110/70; art. 1° de la Disposición 176/99, entre otros).

El Sistema de Consulta del Comercio Exterior de Bienes proporciona cifras actualizadas en forma continua que sirven como instrumento para la toma de decisiones y el análisis del intercambio comercial entre los países. Se puede consultar información por tipo de comercio (exportación o importación), buscar uno o más productos de acuerdo a la Nomenclatura Común del Mercosur (NCM) y filtrar los resultados por año, período (mensual o anual) y país de destino de las exportaciones u origen de las importaciones. También tiene la opción de descargar la base completa para cada uno de los años disponibles (2002-2020).

Debido al nuevo marco normativo impartido por la Administración Federal de Ingresos Públicos (AFIP), Disposición 302/18, el Sistema de Consulta de Comercio Exterior de Bienes del INDEC permite consultar importaciones a nivel de producto, según la NCM y el país de origen.

A partir de marzo de 2018, el Sistema de Consulta del Comercio Exterior de Bienes permite realizar consultas a nivel de exportaciones de uno o más productos, según la NCM, entre la Argentina y un país de destino seleccionado, siempre y cuando no se vulnere la normativa de secreto estadístico.

En www.indec.gob.ar se encuentran disponibles los cuadros correspondientes al *INDEC Informa*, cap. 3.1, "Sector Externo".

Fuente: INDEC, Dirección Nacional de Estadísticas del Sector Externo y Cuentas Internacionales.

- En el informe técnico *Intercambio comercial argentino (ICA)* suelen realizarse modificaciones a las cifras de los meses anteriores, especialmente en los valores de exportación. Estas modificaciones obedecen a múltiples razones: el valor informado se construye, fundamentalmente, sobre la base de operaciones realizadas y perfeccionadas desde el punto de vista documental y, en el caso de existir un porcentaje de operaciones pendiente al momento de brindar la información, su valor debe ser estimado. Asimismo, hay operaciones que han sido oficializadas por un valor, se efectivizan por un valor inferior y se demora la carga del posembarque (documento en donde se consigna el valor definitivo). Finalmente, la aplicación de regímenes tales como el de precios revisables (petróleo), con ajuste de precios en función de la calidad (concentrado de minerales), como así también las operaciones en consignación, permiten a los exportadores modificar los valores declarados en el momento de la exportación en plazos que van de los 60 a los 180 días posteriores al embarque.
- De acuerdo con la Resolución General 2108 de la AFIP, los exportadores de minerales tienen la opción de modificar el valor de sus transacciones en virtud de las variaciones en la cantidad y en la ley del mineral constatadas por el comprador. Esta opción puede ser ejercida dentro de los seis meses de embarque, con posibilidades de prorrogar este plazo por otros seis meses.
- Por lo general, no se realizan modificaciones en las cifras de importación, salvo las practicadas a fin de cada año por la recuperación por parte de los importadores de mercaderías que hubieran sido enviadas previamente a rezago y registradas como tales.
- Al respecto de la valoración, las exportaciones se refieren a precios FOB (libre a bordo), en el puerto o lugar de embarque de las mercaderías; y las importaciones, a precios CIF, que incluyen el valor FOB más el flete y el seguro (excluidos los derechos de importación).
Ver: https://www.indec.gob.ar/ftp/cuadros/economia/metodologia_comex.pdf
- Las variaciones porcentuales de precios y cantidades de las exportaciones e importaciones del período analizado se construyeron sobre la base de un índice de precios mensual del tipo Paasche con base 2004=100. Los índices de precios del tipo Paasche se construyen considerando las cantidades del período de cálculo, razón por la cual son sensibles a los cambios en la composición del comercio exterior.

Para poder conciliar los índices de precios y cantidades trimestrales con los mensuales al final de cada trimestre se aplican técnicas de *benchmarking* en cada nivel de dichos índices. Para esto se utiliza el método de Fernández. Este se usa cuando se cuenta con un indicador mensual relacionado. En este caso la serie mensual conciliada con la serie trimestral publicada se obtiene como solución del siguiente problema:

$$\min_{y, \beta} \sum_{t=1}^{3N} (y_t - \beta x_t)^2 \quad \text{sujeto a} \quad \frac{1}{3} \sum_{t=1}^3 y_t = Y_1, \dots, \frac{1}{3} \sum_{t=3N-2}^{3N} y_t = Y_N$$

Donde x_t con $t=1, \dots, 3N$ es el indicador mensual relacionado y β es un coeficiente que permite un buen ajuste. De esta ecuación se desprende que β es el estimador de mínimos cuadrados en un modelo lineal que relaciona la serie trimestral Y_T con el indicador relacionado trimestralizado X_T , es decir, $Y_T = \beta X_T + U_T$.

Las series temporales pueden descomponerse básicamente en 3 componentes: la tendencia-ciclo (T-C), la irregularidad (I) y la estacionalidad (S). La componente estacional (S) tiene un comportamiento cuasi estable para cada mes o cada trimestre del año.

Los métodos de ajuste estacional identifican y eliminan los factores relacionados con la composición del calendario que son sistemáticos a lo largo de la historia de las series; es decir, los patrones típicos predecibles de cada mes o trimestre. Por ejemplo, los debidos a factores climáticos, a los feriados móviles como la Pascua, y a la composición de los días de la semana para cada mes.

Entonces, las series desestacionalizadas solo conservan las otras dos componentes: la tendencia-ciclo (T-C) y la irregular (I). La componente irregular contiene los efectos de eventos imprevisibles y no sistemáticos, tales como los producidos por una inundación, una parada técnica imprevista, una huelga, etc. Siempre está presente en las series desestacionalizadas e introduce una variabilidad que podría oscurecer la interpretación del fenómeno subyacente en el corto plazo. Es por eso que, en todas sus publicaciones, el INDEC presenta las series desestacionalizadas en conjunto con las estimaciones de la tendencia-ciclo, lo cual permite interpretar de forma integral el comportamiento de las series y detectar rápidamente los puntos de giro cíclicos que indican el inicio de períodos de expansión o contracción. Por este motivo, en períodos de mucha inestabilidad, como el que se registró debido a la pandemia de coronavirus, resulta conveniente analizar la evolución de la tendencia-ciclo en conjunto con la serie desestacionalizada para tener un mejor diagnóstico del corto plazo.

Para los modelos de desestacionalización utilizados se supone que la relación entre las componentes inobservables (esencialmente, la tendencia-ciclo, la estacional y la irregular) se puede modelar en forma aditiva, multiplicativa o, a lo sumo, mixta.

Por otra parte, cuando se ajustan estacionalmente series que resultan del agregado de otras, como es el caso de las series de exportaciones e importaciones, hay dos formas posibles de realizar el ajuste: método directo o método indirecto. El método directo consiste en ajustar estacionalmente la serie de datos agregados. En cambio, el método indirecto primero ajusta cada serie en forma independiente y luego calcula la serie agregada como un promedio ponderado de las series ajustadas. En particular para el nivel general de Exportaciones e Importaciones, se utiliza el método de descomposición directo para el ajuste estacional.

Las componentes del modelo utilizado y la serie desestacionalizada se estiman con el módulo X-11 del programa X-13ARIMA-SEATS, que estima la estacionalidad por medio de promedios móviles aplicados en forma iterativa. En particular, la estimación de la tendencia-ciclo se realiza por el método H13 modificado⁶, que consiste en un posprocesamiento de la serie desestacionalizada.

Las opciones para este posprocesamiento son:

1. Extensión con un año de pronósticos de la serie desestacionalizada corregida por valores extremos utilizando el modelo $(0 \ 1 \ 1) (0 \ 0 \ 1)_{12}$.
2. Corrección más estricta de valores extremos.
3. Estimación de la tendencia utilizando el filtro Henderson de 13 términos.

Por las características propias del método X-11, los factores estimados sufren modificaciones cada vez que se incorpora un nuevo dato a la serie original y esto puede producir revisiones de los valores ya publicados. Normalmente, para el ajuste estacional, se aplica el método semiconcurrente, o sea, las opciones se revisan una vez al año y se fijan por un año calendario hasta su siguiente revisión.

Por otra parte, la serie desestacionalizada se obtiene dividiendo la serie original por los factores estacionales que difieren mes a mes y año a año; y, opcionalmente, por factores combinados de Pascua y variación por días laborales (efecto calendario) que también cambian mes a mes y año a año. Por esta razón, debido a las no linealidades involucradas, no es recomendable forzar que los totales de la serie desestacionalizada sumen igual que la serie original, ya que podría afectar la calidad del ajuste estacional, especialmente cuando el patrón estacional no es estable (X-13ARIMA-SEATS Reference Manual, versión 1.1, p. 102).

⁶ Dagum, E. B. (1996). "A new method to reduce unwanted ripples and revisions in trend-cycle estimates from X-11-ARIMA". *Survey Methodology*, 22, pp. 77-83.

Las principales características del ajuste estacional en comercio exterior con los datos a febrero de 2022 son:

Diagnósticos	Exportaciones	Importaciones
Transformación	log	log
Modo de descomposición	Multiplicativo	Multiplicativo
Modelo ARIMA	(0 1 1)(0 1 1)	(0 1 1)(0 1 1)
Ajusta Pascua	Sí	Sí
Ajusta año bisiesto	No	No
Ajusta variación por días de actividad	Sí	Sí
Ajusta <i>outliers</i>	Sí	Sí
Filtro estacional final	3x9	3x5

Nota aclaratoria sobre el ajuste estacional y tendencia-ciclo

A partir del informe de junio de 2021, se adoptó una política de publicación para las series desestacionalizadas y tendencia-ciclo que puso a disposición de las personas usuarias las series definitivas de los totales de exportaciones e importaciones para el período enero 1996-diciembre 2014.

Motivó esta decisión la conveniencia de brindarle a la persona usuaria la posibilidad de disponer de largas series temporales ajustadas estacionalmente y que, además, sean más estables, con el fin de mitigar mediante esta política de publicación la inestabilidad propia del método X-11.

A partir de junio de 2022, las cifras desestacionalizadas y tendencia-ciclo se presentan de forma definitiva hasta diciembre de 2015. Ver: <https://www.indec.gob.ar/indec/web/Nivel4-Tema-3-2-40>.

En cada nuevo informe de *Intercambio Comercial Argentino* se actualizarán las cifras que correspondan a partir de enero de 2016.

Anexo de cuadros

Cuadro 1. Distribución porcentual de la exportación por secciones de la Nomenclatura Común del Mercosur. Enero-diciembre 2022 y enero-diciembre 2021

Cuadro 2. Distribución porcentual de la importación por secciones de la Nomenclatura Común del Mercosur. Enero-diciembre 2022 y enero-diciembre 2021

Cuadro 3. Exportación mensual por grandes rubros. Años 2021 y 2022

Cuadro 4. Importación mensual por usos económicos. Años 2021 y 2022

Cuadro 5. Balanza comercial argentina con los países del Mercosur. Años 2021 y 2022

Cuadro 5.1. Exportación e importación con los países del Mercosur por principales secciones de la Nomenclatura Común del Mercosur. Enero-diciembre 2022 y enero-diciembre 2021

Cuadro 5.2. Exportación a los países del Mercosur por grandes rubros. Enero-diciembre 2022 y enero-diciembre 2021

Cuadro 5.3. Importación desde los países del Mercosur por usos económicos. Enero-diciembre 2022 y enero-diciembre 2021

Cuadro 6. Balanza comercial argentina con los países del USMCA. Años 2021 y 2022

Cuadro 6.1. Exportación e importación con los países del USMCA por principales secciones de la Nomenclatura Común del Mercosur. Enero-diciembre 2022 y enero-diciembre 2021

Cuadro 6.2 Exportación a los países del USMCA por grandes rubros. Enero-diciembre 2022 y enero-diciembre 2021

Cuadro 6.3. Importación desde los países del USMCA por usos económicos. Enero-diciembre 2022 y enero-diciembre 2021

Cuadro 7. Balanza comercial argentina con los países de la Unión Europea. Años 2021 y 2022

Cuadro 7.1. Exportación e importación con los países de la Unión Europea por principales secciones de la Nomenclatura Común del Mercosur. Enero-diciembre 2022 y enero-diciembre 2021

Cuadro 7.2. Exportación a los países de la Unión Europea por grandes rubros. Enero-diciembre 2022 y enero-diciembre 2021

Cuadro 7.3. Importación desde los países de la Unión Europea por usos económicos. Enero-diciembre 2022 y enero-diciembre 2021

Cuadro 8. Balanza comercial argentina con China. Años 2021 y 2022

Cuadro 8.1. Exportación e importación con China por principales secciones de la Nomenclatura Común del Mercosur. Enero-diciembre 2022 y enero-diciembre 2021

Cuadro 8.2. Exportación a China por grandes rubros. Enero-diciembre 2022 y enero-diciembre 2021

Cuadro 8.3. Importación desde China por usos económicos. Enero-diciembre 2022 y enero-diciembre 2021

Pueden consultarse más detalles de las series que componen el ICA, desde enero 2021 hasta el período de referencia del presente informe, en los cuadros que se encuentran en formato digital, disponibles en: www.indec.gov.ar/Ftp/cuadros/economia/ica_anexo_cuadros_19_01_23.xls.

12. Zonas económicas

Mercado Común del Sur (Mercosur): Argentina, Brasil, Paraguay, Uruguay, Venezuela y zonas francas.

Chile: Chile y sus zonas francas.

Resto de la Asociación Latinoamericana de Integración (Resto de ALADI): Bolivia, Colombia, Cuba, Ecuador, Perú y zonas francas.

Sistema de la Integración Centroamericana (SICA): Belice, Costa Rica, El Salvador, Guatemala, Honduras, Nicaragua, Panamá, República Dominicana y zonas francas.

USMCA (ex NAFTA):⁷ Canadá, Estados Unidos (incluye Puerto Rico y territorios vinculados en América y Oceanía) y México.

Unión Europea (UE):⁸ Alemania, Austria, Bélgica, Bulgaria, Chipre, Croacia, Dinamarca, Eslovaquia, Eslovenia, España (incluye Islas Canarias), Estonia, Finlandia, Francia, Grecia, Hungría, Irlanda, Italia, Letonia, Lituania, Luxemburgo, Malta, Países Bajos, Polonia, Portugal, República Checa, Rumania y Suecia.

Reino Unido: Reino Unido –incluye Irlanda del Norte–.

Asociación de las Naciones del Sudeste Asiático (ASEAN): Brunei, Camboya, Filipinas, Indonesia, Laos, Malasia, Myanmar, Singapur, Tailandia y Viet Nam.

China: incluye Hong Kong y Macao.

Comunidad de Estados Independientes (CEI): Armenia, Belarús, Kazajstán, Kirguistán, Moldova, Rusia, Tayikistán, Turkmenistán y Uzbekistán.

Medio Oriente: Arabia Saudita, Bahrein, Emiratos Árabes Unidos, Irán, Iraq, Israel, Jordania, Kuwait, Líbano, Omán, Qatar, Yemen, Siria y Palestina.

Egipto y la Unión del Magreb Árabe: Argelia, Egipto, Libia, Marruecos, Mauritania y Túnez.

Unión Aduanera del Sur de África (SACU): Botswana, Eswatini (Swazilandia), Lesotho, Namibia y Sudáfrica.

Oceanía: Australia, Fiji, Islas Marianas Septentrionales, Islas Marshall, Islas Salomón, Kiribati, Estados Federados de Micronesia, Nauru, Nueva Zelandia, Palau, Papua Nueva Guinea, Samoa, territorios vinculados a Australia, territorios vinculados a Francia, territorio británico (Islas Pitcairn), territorios vinculados a Nueva Zelandia, Tonga, Tuvalu y Vanuatu.

⁷ El Acuerdo Estados Unidos-México-Canadá (USMCA, por su sigla en inglés), en vigencia desde el 1 de julio de 2020, reemplaza el NAFTA.

⁸ Desde febrero de 2020, la Unión Europea quedó conformada con un total de 27 países.

13.

Apéndice estadístico

Cuadro 15. Importaciones, por usos económicos y principales secciones de la Nomenclatura Común del Mercosur. Diciembre y doce meses de 2021 y 2022

Usos/secciones	Diciembre			Doce meses		
	2022*	2021*	Variación porcentual	2022*	2021*	Variación porcentual
	Millones de dólares		%	Millones de dólares		%
Total general	5.017	6.216	-19,3	81.523	63.184	29,0
Bienes de capital (BK)	889	1.168	-23,9	12.454	10.181	22,3
XVI-Máquinas, aparatos y material eléctrico; sus partes y accesorios	637	895	-28,8	9.352	7.540	24,0
XVII-Material de transporte	122	119	2,5	1.340	1.206	11,1
XVIII-Instrumentos y aparatos de óptica; médico-quirúrgicos y relojería; instrumentos musicales	98	114	-14,0	1.318	1.139	15,7
Resto de bienes de capital	32	40	-20,0	444	295	50,5
Bienes intermedios (BI)	1.848	2.291	-19,3	30.009	25.758	16,5
II-Productos del reino vegetal	68	135	-49,6	2.533	2.931	-13,6
V-Productos minerales	103	76	35,5	1.461	1.329	9,9
VI-Productos de industrias químicas o de las industrias conexas	718	893	-19,6	12.381	10.341	19,7
VII-Plástico, caucho y sus manufacturas	269	321	-16,2	3.842	3.183	20,7
X-Pasta de madera; papel o cartón	99	94	5,3	1.199	913	31,3
XI-Materias textiles y sus manufacturas	96	124	-22,6	1.388	1.025	35,4
XIII-Manufacturas de piedra, yeso, cemento, amianto, mica, cerámica y vidrio	37	67	-44,8	671	572	17,3
XV-Metales comunes y sus manufacturas	337	416	-19,0	4.329	3.871	11,8
Resto de bienes intermedios	121	165	-26,7	2.204	1.593	38,4
Combustibles y lubricantes (CyL)	435	708	-38,6	12.868	5.843	120,2
V-Productos minerales	399	692	-42,3	12.500	5.699	119,3
Resto de combustibles y lubricantes	36	15	140,0	368	145	153,8
Piezas y accesorios para bienes de capital (PyA)	1.009	1.127	-10,5	15.037	11.890	26,5
XVI-Máquinas, aparatos y material eléctrico; sus partes y accesorios	636	734	-13,4	9.705	7.715	25,8
XVII-Material de transporte	288	301	-4,3	4.231	3.362	25,8
Resto de piezas y accesorios	85	92	-7,6	1.100	813	35,3
Bienes de consumo (BC)	677	739	-8,4	8.567	7.236	18,4
I-Animales vivos y productos del reino animal	14	30	-53,3	280	250	12,0
II-Productos del reino vegetal	64	64	-	629	572	10,0
IV-Productos de las industrias alimentarias, bebidas y tabaco	64	67	-4,5	790	710	11,3
VI-Productos de industrias químicas o de las industrias conexas	201	169	18,9	2.538	2.253	12,6
VII-Plástico, caucho y sus manufacturas	32	67	-52,2	512	536	-4,5
XI-Materias textiles y sus manufacturas	33	31	6,5	423	330	28,2
XII-Calzado, sombreros, paraguas, bastones, plumas, flores artificiales y otros	57	47	21,3	697	452	54,2
XVI-Máquinas, aparatos y material eléctrico; sus partes y accesorios	40	54	-25,9	628	527	19,2
XVII-Material de transporte	51	62	-17,7	578	449	28,7
XVIII-Instrumentos y aparatos de óptica; médico-quirúrgicos y relojería; instrumentos musicales	25	30	-16,7	316	259	22,0
XX-Mercancías y productos diversos	45	68	-33,8	569	471	20,8
Resto de bienes de consumo	51	49	4,1	605	426	42,0
Vehículos automotores de pasajeros (VA)	128	135	-5,2	1.996	1.692	18,0
XVII-Material de transporte	128	135	-5,2	1.996	1.692	18,0
Resto	31	48	-35,4	592	584	1,4

Fuente: INDEC, Dirección Nacional de Estadísticas del Sector Externo y Cuentas Internacionales.

Cuadro 16.

Balanza comercial argentina por principales secciones y capítulos de la Nomenclatura Común del Mercosur.
En millones de dólares y variaciones porcentuales. Doce meses de 2022 respecto a los doce meses de 2021

Sección/capítulo	Doce meses de 2022				
	Exportaciones ^e	Variación porcentual	Importaciones *	Variación porcentual	Saldo *
	Millones de dólares	%	Millones de dólares	%	Millones de dólares
Total general	88.446	13,5	81.523	29,0	6.923
I-Animales vivos y productos del reino animal	7.668	12,1	357	11,6	7.311
02-Carne y despojos comestibles	4.082	20,0	155	7,6	3.928
03-Pescados y crustáceos, moluscos y demás invertebrados acuáticos	1.795	-8,5	97	7,8	1.698
04-Leche y productos lácteos; huevos de ave; miel natural; otros	1.690	22,8	37	68,2	1.653
Resto sección I	100	-1,0	68	7,9	32
II-Productos del reino vegetal	22.176	12,1	3.163	-9,7	19.014
07-Hortalizas, plantas, raíces y tubérculos alimenticios	636	-5,1	40	-13,0	597
08-Frutas; cortezas de agríos (cítricos), melones o sandías	646	-15,0	493	13,9	153
10-Cereales	15.575	14,1	48	37,1	15.527
11-Productos de la molinería; malta; almidón; otros	765	20,9	34	-	731
12-Semillas y frutos oleaginosos; paja y forraje; otros	4.351	11,9	2.234	-18,0	2.117
Resto sección II	202	12,2	314	37,7	-111
III-Grasas y aceites animales o vegetales	9.170	5,5	307	171,7	8.863
IV-Productos de las industrias alimentarias, bebidas y tabaco	16.167	4,0	1.195	20,1	14.972
19-Preparaciones a base de cereales, harina, almidón; otros	255	19,7	82	28,1	172
20-Preparaciones de hortalizas, de frutas u otros frutos; otros	813	4,1	101	-8,2	712
22-Bebidas, líquidos alcohólicos y vinagre	948	-2,6	111	20,7	837
23-Residuos y desperdicios de las industrias alimentarias; otros	13.249	4,0	184	130,0	13.065
Resto sección IV	901	7,9	716	10,2	186
V-Productos minerales	7.234	46,5	13.961	98,6	-6.727
26-Minerales metalíferos, escorias y cenizas	300	-24,4	947	-12,0	-647
27-Combustibles, aceites y ceras minerales; otros	6.836	53,7	12.783	120,3	-5.947
Resto sección V	97	4,3	230	54,4	-133
VI-Productos de industrias químicas o de las industrias conexas	6.444	21,9	14.977	18,4	-8.533
28-Productos químicos inorgánicos; otros	957	155,2	1.079	47,6	-122
29-Productos químicos orgánicos	604	15,7	4.447	33,3	-3.844
30-Productos farmacéuticos	913	3,3	3.182	-3,4	-2.270
31-Abonos	65	103,1	2.743	20,0	-2.677
32-Extractos curtientes o tintóreos; taninos y sus derivados; otros	125	-3,1	592	11,1	-466
33-Aceites esenciales y resinoides; preparaciones de perfumería; otros	480	1,9	475	10,2	5
34-Jabones, agentes de superficie orgánicos; otros	196	2,1	477	23,9	-281
38-Productos diversos de las industrias químicas	2.838	14,9	1.656	19,3	1.182
Resto sección VI	266	27,3	326	25,4	-60
VII-Plástico, caucho y sus manufacturas	1.309	2,8	5.066	20,8	-3.757
39-Plástico y sus manufacturas	1.083	4,0	3.662	20,5	-2.579
40-Caucho y sus manufacturas	226	-3,0	1.404	21,5	-1.178
VIII-Pieles, cueros y sus manufacturas (excepto calzado)	493	3,1	161	64,3	332
IX-Madera, corcho y sus manufacturas, carbón vegetal, cestería	274	-14,4	189	15,2	85
X-Pasta de madera; papel o cartón	411	-0,2	1.292	32,2	-880
XI-Materias textiles y sus manufacturas	477	-1,4	1.835	33,1	-1.358
XII-Calzado, sombreros, paraguas, bastones, plumas, flores artificiales y otros	10	-	706	53,8	-695
XIII-Manufacturas de piedra, yeso, cemento, amianto, mica, cerámica y vidrio	177	14,9	735	19,7	-558
XIV-Perlas finas, piedras y metales preciosos y su manufactura, bisutería; monedas	2.680	4,9	187	18,4	2.494
XV-Metales comunes y sus manufacturas	2.043	11,0	5.042	13,8	-2.998
72-Fundición, hierro y acero	507	-4,2	1.910	4,0	-1.403
73-Manufacturas de fundición, hierro o acero	695	18,2	1.173	33,1	-478
74-Cobre y sus manufacturas	4	33,3	436	-4,2	-432
76-Aluminio y sus manufacturas	781	17,6	534	26,8	247
82-Herramientas y útiles, artículos de cuchillería; otros, de metal común	18	-25,0	371	27,5	-354
Resto sección XV	38	15,2	617	13,0	-579
XVI-Máquinas, aparatos y material eléctrico; sus partes y accesorios	1.594	15,9	20.215	25,0	-18.621
84-Reactores nucleares, calderas, máquinas; otros	1.404	17,0	11.631	22,0	-10.226
85-Máquinas, aparatos y material eléctrico, y sus partes; otros	190	8,6	8.585	29,3	-8.395
XVII-Material de transporte	8.197	23,7	8.144	21,4	52
87-Vehículos automóviles, tractores y otros; sus partes y accesorios	7.945	22,9	7.888	22,7	57
Resto sección XVII	252	51,8	257	-8,9	-5
Resto de secciones y transacciones especiales	1.922	44,9	3.993	23,9	-2.071

Fuente: INDEC, Dirección Nacional de Estadísticas del Sector Externo y Cuentas Internacionales.

Cuadro 17.

Productos seleccionados de exportación según diferencias absolutas. Doce meses de 2021 y 2022

Productos	Doce meses		Diferencias absolutas
	2022 ^e	2021 [*]	
Millones de dólares			
Total de exportaciones	88.446	77.934	10.512
Total de productos seleccionados	55.447	47.151	8.296
27090010 Aceites crudos de petróleo	3.867	1.848	2.019
10019900 Trigo y morcajo, excluidos trigo duro y para siembra	4.322	3.124	1.198
27160000 Energía eléctrica	s	s	s
99980100 Aprovisionamiento de combustibles y lubricantes a buques y aeronaves	1.562	835	727
02023000 Carne bovina, congelada, deshuesada	2.420	1.776	644
87042190 Vehículos automóbiles para transporte de mercancías, con motor de émbolo, de encendido por compresión (diésel o semidiésel) de peso total con carga máxima <= 5 t n.c.o.p.	4.379	3.802	577
27112100 Gas natural en estado gaseoso	652	159	493
28369100 Carbonato de litio	s	s	s
12019000 Porotos de soja, incluso quebrantados, excluidos para siembra	3.272	2.792	480
15121110 Aceite de girasol, en bruto	1.311	852	459
87032100 Vehículos automóbiles principalmente para transporte de personas, de cilindrada <= a 1.000 cm ³ con motor de émbolo o pistón, de encendido por chispa	405	0	405
10039080 Cebada en grano, excluida cervecera	729	365	364
15071000 Aceite de soja en bruto, incluso desgomado	6.507	6.866	-359
87032210 Vehículos automóbiles principalmente para el transporte de personas, de cilindrada > a 1.000 cm ³ y <= a 1.500 cm ³ , con capacidad <= a 6 personas	1.092	796	296
38260000 Biodiésel y sus mezclas, sin aceites de petróleo o de mineral bituminoso	1.853	1.573	280
23040010 Harina y pellets de de la extracción del aceite de soja	12.058	11.791	267
10059010 Maíz en grano, excluido para siembra	9.307	9.062	245
10039010 Cebada cervecera	477	273	204
27101922 Fueloil	241	40	201
27131100 Coque de petróleo sin calcinar	326	146	180
Resto	32.999	30.783	2.216

Fuente: INDEC, Dirección Nacional de Estadísticas del Sector Externo y Cuentas Internacionales.

Cuadro 18.

Productos seleccionados de importación según diferencias absolutas. Doce meses de 2021 y 2022

Productos	Doce meses		Diferencias absolutas
	2022 [*]	2021 [*]	
Millones de dólares			
Total de importaciones	81.523	63.184	18.339
Total de productos seleccionados	18.889	11.759	7.130
27101921 Gasóleo (gasoil)	4.626	2.047	2.579
27111100 Gas natural licuado	2.567	1.178	1.389
27112100 Gas natural en estado gaseoso	1.692	965	727
27101259 Gasolinas, excluidas de aviación	993	346	647
12019000 Porotos de soja, incluso quebrantados, excluidos para siembra	2.118	2.620	-502
30022029 Vacunas para medicina humana acondicionadas para la venta por menor n.c.o.p.	532	1.025	-493
27101922 Fueloil	678	201	477
27160000 Energía eléctrica	773	306	467
85177010 Circuitos impresos con componentes eléctricos o electrónicos montados para teléfonos, incluidos celulares; los demás aparatos de emisión, transmisión o recepción de voz, imagen u otros datos, incluidos los de comunicación en red	1.108	754	354
27011200 Hulla bituminosa, sin aglomerar	628	323	305
87032210 Vehículos automóbiles principalmente para el transporte de personas, de cilindrada > a 1.000 cm ³ y <= a 1.500 cm ³ , con capacidad <= a 6 personas	788	521	267
29313912 Glifosato y su sal de monoisopropilamina	599	357	242
31054000 Fosfato monoamónico, incluso mezclado con fosfato diamónico	825	590	235
30021590 Productos inmunológicos, dosificados o acondicionados para la venta por menor n.c.o.p.	652	432	220
99980100 Aprovisionamiento de combustibles y lubricantes a buques y aeronaves	310	94	216
Resto	62.634	51.425	11.209

Fuente: INDEC, Dirección Nacional de Estadísticas del Sector Externo y Cuentas Internacionales.

Cuadro 19.

Exportaciones por grandes rubros, según zonas económicas y países seleccionados. Diciembre de 2021 y 2022

Zonas económicas y países seleccionados	Grandes rubros														
	Total			Productos primarios (PP)			Manufacturas de origen agropecuario (MOA)			Manufacturas de origen industrial (MOI)			Combustibles y energía (CyE)		
	2022 ^e	2021 [*]	Var.	2022 ^e	2021 [*]	Var.	2022 ^e	2021 [*]	Var.	2022 ^e	2021 [*]	Var.	2022 ^e	2021 [*]	Var.
	Millones de dólares		%	Millones de dólares		%	Millones de dólares		%	Millones de dólares		%	Millones de dólares		%
Total	6.119	6.587	-7,1	1.289	1.752	-26,4	2.442	2.317	5,4	1.714	1.891	-9,4	674	627	7,5
Mercosur	1.330	1.322	0,6	226	252	-10,3	223	189	18,0	718	758	-5,3	163	123	32,5
Chile	283	447	-36,7	48	74	-35,1	101	129	-21,7	109	126	-13,5	24	119	-79,8
Resto de ALADI	480	468	2,6	184	180	2,2	101	145	-30,3	190	126	50,8	5	16	-68,8
SICA	78	61	27,9	8	s	s	20	12	66,7	49	40	22,5	2	s	s
USMCA (ex NAFTA) (1)	594	737	-19,4	49	45	8,9	138	110	25,5	223	381	-41,5	184	200	-8,0
Unión Europea (2)	598	699	-14,4	114	160	-28,8	285	352	-19,0	159	122	30,3	39	64	-39,1
Reino Unido	74	46	60,9	15	13	15,4	57	30	90,0	2	2	-	0	0	21,2
Suiza	103	75	37,3	0	0	-17,4	1	3	-66,7	101	72	40,3	-	-	-
CEI	70	66	6,1	35	11	218,2	33	53	-37,7	2	2	-	-	0	-100,0
ASEAN	686	651	5,4	208	302	-31,1	451	334	35,0	17	15	13,3	9	-	///
China	365	373	-2,1	118	105	12,4	175	237	-26,2	s	31	s	s	-	s
República de Corea	63	122	-48,4	50	116	-56,9	3	4	-25,0	9	3	200,0	-	-	-
Japón	33	37	-10,8	4	12	-66,7	11	13	-15,4	18	12	50,0	-	-	-
India	416	492	-15,4	30	s	s	351	340	3,2	16	142	-88,7	18	s	s
Medio Oriente	324	214	51,4	97	74	31,1	122	127	-3,9	20	13	53,8	85	0	///
Magreb y Egipto	188	251	-25,1	40	175	-77,1	144	73	97,3	s	2	s	s	-	s
SACU	43	26	65,4	13	8	62,5	24	8	200,0	s	9	s	s	-	s
Oceanía	30	67	-55,2	1	4	-75,0	25	43	-41,9	3	20	-85,0	0	0	///
Resto del mundo	364	435	-16,3	49	210	-76,7	177	116	52,6	11	15	-26,7	127	94	35,1

(1) El USMCA, en vigencia desde el 1 de julio de 2020, reemplaza el NAFTA.

(2) Desde febrero de 2020, la Unión Europea quedó conformada con un total de 27 países.

Nota: los totales incluyen zonas francas y territorios asociados.**Fuente:** INDEC, Dirección Nacional de Estadísticas del Sector Externo y Cuentas Internacionales.

Cuadro 20.

Exportaciones por grandes rubros, según zonas económicas y países seleccionados. Doce meses de 2021 y 2022

Zonas económicas y países seleccionados	Grandes rubros														
	Total			Productos primarios (PP)			Manufacturas de origen agropecuario (MOA)			Manufacturas de origen industrial (MOI)			Combustibles y energía (CyE)		
	2022 ^e	2021 [*]	Var.	2022 ^e	2021 [*]	Var.	2022 ^e	2021 [*]	Var.	2022 ^e	2021 [*]	Var.	2022 ^e	2021 [*]	Var.
	Millones de dólares		%	Millones de dólares		%	Millones de dólares		%	Millones de dólares		%	Millones de dólares		%
Total	88.446	77.934	13,5	23.868	21.809	9,4	33.119	30.929	7,1	23.061	19.913	15,8	8.398	5.284	58,9
Mercosur	15.793	14.603	8,1	2.286	2.528	-9,6	2.567	2.202	16,6	9.527	8.214	16,0	1.413	1.659	-14,8
Chile	4.938	4.206	17,4	787	853	-7,7	1.621	1.516	6,9	1.542	1.421	8,5	988	416	137,5
Resto de ALADI	5.313	4.535	17,2	1.883	1.513	24,5	1.505	1.505	-	1.809	1.444	25,3	117	74	58,1
SICA	1.480	999	48,1	91	112	-18,8	451	298	51,3	837	546	53,3	102	44	131,8
USMCA (ex NAFTA) (1)	8.653	6.400	35,2	903	790	14,3	1.734	1.404	23,5	3.317	3.112	6,6	2.699	1.094	146,7
Unión Europea (2)	10.846	9.878	9,8	2.071	2.264	-8,5	5.294	4.695	12,8	2.838	2.444	16,1	643	475	35,4
Reino Unido	685	760	-9,9	122	166	-26,5	509	572	-11,0	21	21	-	34	1	///
Suiza	1.092	955	14,3	7	4	75,0	24	27	-11,1	1.058	924	14,5	s	-	s
CEI	581	835	-30,4	219	288	-24,0	349	505	-30,9	13	42	-69,0	-	0	-100,0
ASEAN	7.894	7.431	6,2	3.288	3.091	6,4	4.436	4.187	5,9	126	118	6,8	44	35	25,7
China	8.022	6.295	27,4	4.387	3.232	35,7	3.020	2.780	8,6	435	253	71,9	180	30	500,0
República de Corea	2.020	1.720	17,4	1.519	1.387	9,5	380	301	26,2	s	33	s	s	-	s
Japón	795	722	10,1	350	423	-17,3	169	195	-13,3	276	103	168,0	0	0	-98,4
India	4.555	4.293	6,1	88	s	s	3.908	3.643	7,3	509	593	-14,2	50	s	s
Medio Oriente	4.655	4.499	3,5	1.369	1.033	32,5	2.424	2.864	-15,4	153	93	64,5	708	509	39,1
Magreb y Egipto	3.964	4.042	-1,9	2.382	2.478	-3,9	1.491	1.485	0,4	82	79	3,8	10	-	100,0
SACU	463	454	2,0	125	45	177,8	219	299	-26,8	s	110	s	s	-	s
Oceanía	864	808	6,9	28	s	s	686	548	25,2	145	228	-36,4	5	s	s
Resto del mundo	5.832	4.499	29,6	1.965	1.543	27,3	2.331	1.905	22,4	144	138	4,3	1.392	913	52,5

(1) El USMCA, en vigencia desde el 1 de julio de 2020, reemplaza el NAFTA.

(2) Desde febrero de 2020, la Unión Europea quedó conformada con un total de 27 países.

Nota: los totales incluyen zonas francas y territorios asociados.**Fuente:** INDEC, Dirección Nacional de Estadísticas del Sector Externo y Cuentas Internacionales.

Cuadro 21.

**Importaciones por usos económicos, según zonas económicas y países seleccionados.
Diciembre de 2021 y 2022**

Zonas económicas y países seleccionados	Usos económicos											
	Total			Bienes de capital (BK)			Bienes intermedios (BI)			Combustibles y lubricantes (CyL)		
	2022*	2021*	Var.	2022*	2021*	Var.	2022*	2021*	Var.	2022*	2021*	Var.
	Millones de dólares		%	Millones de dólares		%	Millones de dólares		%	Millones de dólares		%
Total	5.017	6.216	-19,3	889	1.168	-23,9	1.848	2.291	-19,3	435	708	-38,6
Mercosur	1.217	1.392	-12,6	141	167	-15,6	565	732	-22,8	35	24	45,8
Chile	67	69	-2,9	3	1	200,0	44	43	2,3	-	-	-
Resto de ALADI	191	175	9,1	0	0	-71,7	33	42	-21,4	94	82	14,6
SICA	3	3	-	1	2	-50,0	0	1	-54,3	-	-	-
USMCA (ex NAFTA) (¹)	746	768	-2,9	106	177	-40,1	294	286	2,8	135	120	12,5
Unión Europea (²)	690	841	-18,0	118	144	-18,1	266	298	-10,7	49	110	-55,5
Reino Unido	50	60	-16,7	6	5	20,0	29	35	-17,1	0	0	-55,0
Suiza	28	44	-36,4	4	8	-50,0	13	18	-27,8	0	0	///
CEI	24	18	33,3	1	0	///	23	17	35,3	-	0	-100,0
ASEAN	294	438	-32,9	37	52	-28,8	40	98	-59,2	45	49	-8,2
China	1.196	1.537	-22,2	392	522	-24,9	359	471	-23,8	1	0	131,8
República de Corea	40	97	-58,8	12	10	20,0	19	45	-57,8	1	26	-96,2
Japón	112	110	1,8	29	27	7,4	16	17	-5,9	0	0	-42,0
India	83	113	-26,5	12	8	50,0	48	76	-36,8	1	2	-50,0
Medio Oriente	27	227	-88,1	3	5	-40,0	13	26	-50,0	3	191	-98,4
Magreb y Egipto	21	31	-32,3	1	0	152,3	12	24	-50,0	-	-	-
SACU	6	20	-70,0	1	1	-	3	15	-80,0	-	0	-100,0
Oceanía	67	79	-15,2	1	5	-80,0	26	4	///	40	66	-39,4
Resto del mundo	154	195	-21,0	20	35	-42,9	46	41	12,2	31	37	-16,2

Zonas económicas y países seleccionados	Usos económicos											
	Piezas y accesorios para bienes de capital (PyA)			Bienes de consumo (BC)			Vehículos automotores de pasajeros (VA)			Resto		
	2022*	2021*	Var.	2022*	2021*	Var.	2022*	2021*	Var.	2022*	2021*	Var.
	Millones de dólares		%	Millones de dólares		%	Millones de dólares		%	Millones de dólares		%
Total	1.009	1.127	-10,5	677	739	-8,4	128	135	-5,2	31	48	-35,4
Mercosur	273	233	17,2	116	127	-8,7	86	108	-20,4	0	0	-95,7
Chile	1	2	-50,0	19	22	-13,6	-	-	-	0	0	24,3
Resto de ALADI	2	1	100,0	58	50	16,0	3	0	///	0	0	-30,4
SICA	0	0	-22,8	1	0	127,4	-	-	-	0	0	-52,4
USMCA (ex NAFTA) (¹)	108	106	1,9	86	64	34,4	17	15	13,3	0	0	-82,7
Unión Europea (²)	148	181	-18,2	102	104	-1,9	7	4	75,0	0	0	-67,9
Reino Unido	4	11	-63,6	10	8	25,0	0	-	///	0	0	-77,6
Suiza	2	6	-66,7	9	13	-30,8	-	-	-	0	0	-27,5
CEI	0	0	-10,0	0	0	-7,1	-	-	-	0	0	54,4
ASEAN	121	182	-33,5	51	57	-10,5	-	-	-	0	0	-26,8
China	252	292	-13,7	189	246	-23,2	5	6	-16,7	0	0	36,0
República de Corea	7	15	-53,3	1	1	-	-	-	-	0	0	///
Japón	53	57	-7,0	7	8	-12,5	7	2	250,0	0	0	21,4
India	12	10	20,0	10	16	-37,5	1	0	42,4	0	0	-98,6
Medio Oriente	4	3	33,3	4	3	33,3	-	-	-	0	0	-88,3
Magreb y Egipto	7	5	40,0	1	1	-	-	-	-	0	0	-84,6
SACU	2	4	-50,0	0	0	2,7	1	-	100,0	0	0	-43,9
Oceanía	0	2	-73,7	1	2	-50,0	-	-	-	0	0	-77,6
Resto del mundo	14	20	-30,0	11	17	-35,3	1	-	100,0	31	47	-34,0

(¹) El USMCA, en vigencia desde el 1 de julio de 2020, reemplaza el NAFTA.

(²) Desde febrero de 2020, la Unión Europea quedó conformada con un total de 27 países.

Nota: los totales incluyen zonas francas y territorios asociados.**Fuente:** INDEC, Dirección Nacional de Estadísticas del Sector Externo y Cuentas Internacionales.

Cuadro 22.

Importaciones por usos económicos, según zonas económicas y países seleccionados.
Doce meses de 2021 y 2022

Zonas económicas y países seleccionados	Usos económicos											
	Total			Bienes de capital (BK)			Bienes intermedios (BI)			Combustibles y lubricantes (CyL)		
	2022*	2021*	Var.	2022*	2021*	Var.	2022*	2021*	Var.	2022*	2021*	Var.
	Millones de dólares		%	Millones de dólares		%	Millones de dólares		%	Millones de dólares		%
Total	81.523	63.184	29,0	12.454	10.181	22,3	30.009	25.758	16,5	12.868	5.843	120,2
Mercosur	19.264	15.929	20,9	2.075	1.604	29,4	9.342	8.860	5,4	1.212	355	241,4
Chile	778	696	11,8	35	22	59,1	477	435	9,7	0	2	-97,9
Resto de ALADI	3.377	1.920	75,9	8	13	-38,5	867	354	144,9	1.957	1.090	79,5
SICA	35	30	16,7	13	12	8,3	12	10	20,0	0	-	///
USMCA (ex NAFTA) (1)	12.557	7.749	62,0	1.444	1.174	23,0	4.331	3.085	40,4	4.273	1.334	220,3
Unión Europea (2)	11.118	9.311	19,4	1.870	1.633	14,5	3.893	3.297	18,1	1.375	825	66,7
Reino Unido	652	541	20,5	87	64	35,9	341	300	13,7	46	1	///
Suiza	586	532	10,2	39	45	-13,3	367	341	7,6	2	1	100,0
CEI	432	679	-36,4	6	5	20,0	371	605	-38,7	44	60	-26,7
ASEAN	4.225	3.928	7,6	622	542	14,8	737	586	25,8	49	178	-72,5
China	17.516	13.538	29,4	5.312	4.275	24,3	5.865	4.641	26,4	5	3	66,7
República de Corea	729	648	12,5	143	93	53,8	303	307	-1,3	99	81	22,2
Japón	1.201	1.140	5,4	288	252	14,3	191	166	15,1	1	18	-94,4
India	1.849	1.394	32,6	148	82	80,5	840	738	13,8	469	300	56,3
Medio Oriente	2.534	1.579	60,5	53	37	43,2	346	284	21,8	2.057	1.193	72,4
Magreb y Egipto	1.179	962	22,6	11	6	83,3	666	884	-24,7	260	0	///
SACU	195	213	-8,5	18	34	-47,1	86	96	-10,4	0	6	-99,8
Oceanía	515	434	18,7	13	24	-45,8	235	174	35,1	245	215	14,0
Resto del mundo	2.779	1.963	41,6	271	265	2,3	740	597	24,0	774	182	325,3

Zonas económicas y países seleccionados	Usos económicos											
	Piezas y accesorios para bienes de capital (PyA)			Bienes de consumo (BC)			Vehículos automotores de pasajeros (VA)			Resto		
	2022*	2021*	Var.	2022*	2021*	Var.	2022*	2021*	Var.	2022*	2021*	Var.
	Millones de dólares		%	Millones de dólares		%	Millones de dólares		%	Millones de dólares		%
Total	15.037	11.890	26,5	8.567	7.236	18,4	1.996	1.692	18,0	592	584	1,4
Mercosur	3.496	2.462	42,0	1.539	1.351	13,9	1.599	1.295	23,5	1	2	-50,0
Chile	38	23	65,2	229	215	6,5	-	-	-	0	0	-10,9
Resto de ALADI	14	10	40,0	521	434	20,0	10	20	-50,0	0	0	9,9
SICA	2	2	-	8	5	60,0	-	-	-	0	0	27,2
USMCA (ex NAFTA) (1)	1.506	1.203	25,2	873	796	9,7	128	157	-18,5	3	1	200,0
Unión Europea (2)	2.321	2.108	10,1	1.578	1.355	16,5	77	87	-11,5	5	6	-16,7
Reino Unido	69	73	-5,5	106	100	6,0	3	2	50,0	0	0	-16,0
Suiza	51	30	70,0	127	114	11,4	-	-	-	0	0	266,5
CEI	8	7	14,3	2	2	-	-	-	-	0	0	-26,5
ASEAN	2.171	2.008	8,1	646	614	5,2	-	0	-100,0	0	0	-16,6
China	3.835	2.748	39,6	2.417	1.817	33,0	82	55	49,1	1	0	31,5
República de Corea	165	152	8,6	17	12	41,7	2	3	-33,3	0	0	-37,4
Japón	621	590	5,3	70	72	-2,8	29	42	-31,0	0	0	15,9
India	159	109	45,9	175	137	27,7	58	28	107,1	0	0	-11,4
Medio Oriente	32	21	52,4	47	43	9,3	-	-	-	0	1	-87,1
Magreb y Egipto	228	60	280,0	16	12	33,3	-	-	-	0	0	44,4
SACU	84	74	13,5	5	3	66,7	2	0	///	0	0	///
Oceanía	10	10	-	12	12	-	-	-	-	0	0	-32,1
Resto del mundo	226	203	11,3	181	142	27,5	5	2	150,0	582	572	1,7

(1) El USMCA, en vigencia desde el 1 de diciembre de 2020, reemplaza el NAFTA.

(2) Desde febrero de 2020, la Unión Europea quedó conformada con un total de 27 países.

Nota: los totales incluyen zonas francas y territorios asociados.

Fuente: INDEC, Dirección Nacional de Estadísticas del Sector Externo y Cuentas Internacionales.

Cuadro 23. Intercambio comercial argentino con Brasil. Enero 2021-diciembre 2022

Período	Exportación		Importación		Saldo	
	2022 ^e	2021 [*]	2022 [*]	2021 [*]	2022 [*]	2021 [*]
Millones de dólares						
Enero	675	816	1.009	760	-335	57
Febrero	789	774	1.044	852	-255	-79
Marzo	986	829	1.385	1.123	-399	-294
Abril	1.102	727	1.315	934	-213	-207
Mayo	1.036	837	1.506	1.068	-470	-231
Junio	1.225	972	1.787	1.041	-561	-69
Julio	1.136	938	1.476	1.104	-340	-166
Agosto	1.177	1.191	1.450	1.154	-273	37
Septiembre	1.213	1.299	1.587	1.091	-373	208
Octubre	1.117	1.114	1.253	1.002	-136	112
Noviembre	1.123	1.197	1.140	1.111	-17	86
Diciembre	1.086	1.074	1.079	1.201	7	-128

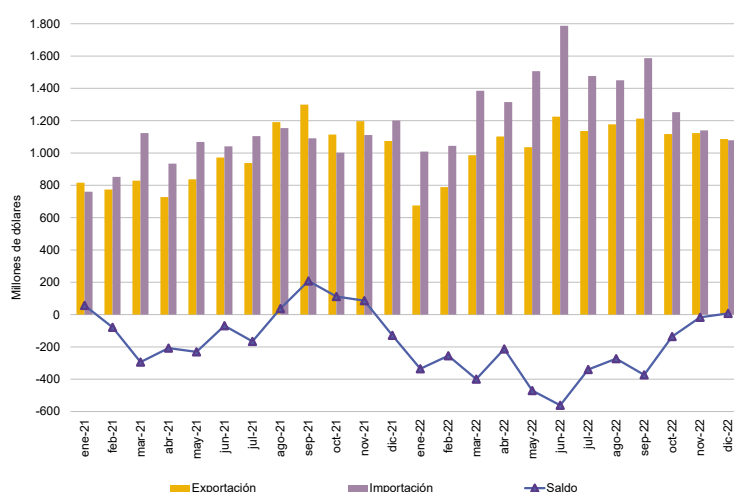

Nota: los totales incluyen zonas francas y territorios asociados.

Fuente: INDEC, Dirección Nacional de Estadísticas del Sector Externo y Cuentas Internacionales.

Cuadro 24. Intercambio comercial argentino con China. Enero 2021-diciembre 2022

Período	Exportación		Importación		Saldo	
	2022 ^e	2021 [*]	2022 [*]	2021 [*]	2022 [*]	2021 [*]
Millones de dólares						
Enero	369	286	1.508	871	-1.139	-585
Febrero	403	253	1.271	865	-868	-612
Marzo	480	427	1.622	1.110	-1.142	-682
Abril	371	474	1.253	921	-882	-447
Mayo	587	775	1.429	883	-842	-108
Junio	616	521	1.579	1.194	-963	-673
Julio	746	611	1.487	1.072	-741	-461
Agosto	578	1.038	1.589	1.222	-1.011	-184
Septiembre	1.054	721	1.618	1.386	-565	-665
Octubre	1.609	511	1.501	1.323	107	-811
Noviembre	846	304	1.462	1.154	-616	-850
Diciembre	365	373	1.196	1.537	-831	-1.164

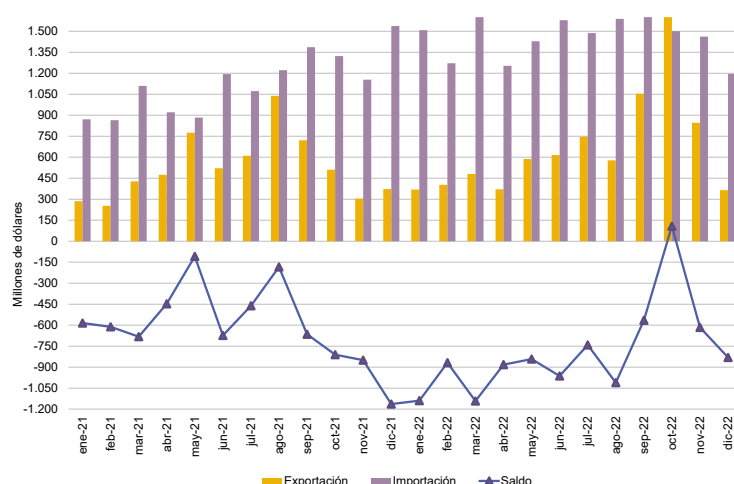

Nota: los totales incluyen zonas francas y territorios asociados.

Fuente: INDEC, Dirección Nacional de Estadísticas del Sector Externo y Cuentas Internacionales.

Cuadro 25. Intercambio comercial argentino con Chile. Enero 2021-diciembre 2022

Período	Exportación		Importación		Saldo	
	2022 ^e	2021 [*]	2022 [*]	2021 [*]	2022 [*]	2021 [*]
Millones de dólares						
Enero	421	237	53	45	368	192
Febrero	395	229	71	43	324	186
Marzo	495	278	78	57	417	221
Abril	440	327	69	50	371	277
Mayo	506	354	79	55	427	299
Junio	371	313	63	55	308	258
Julio	332	360	51	61	281	299
Agosto	431	360	77	55	354	305
Septiembre	413	423	68	66	345	357
Octubre	420	420	57	65	363	354
Noviembre	430	457	45	76	385	382
Diciembre	283	447	67	69	216	379

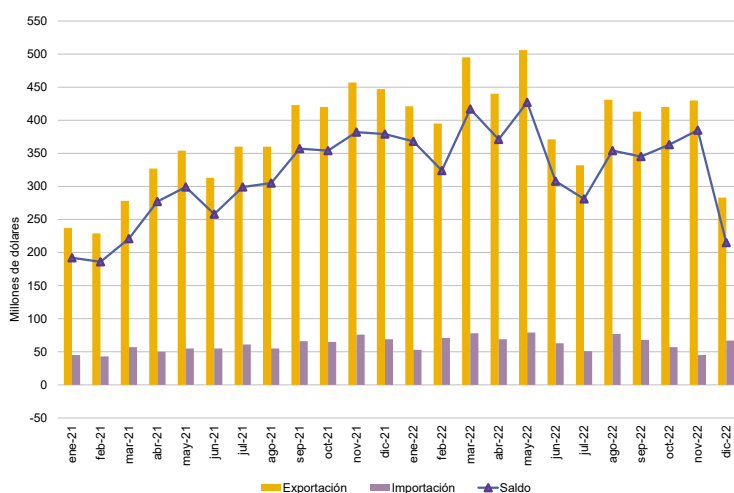

Nota: los totales incluyen zonas francas y territorios asociados.

Fuente: INDEC, Dirección Nacional de Estadísticas del Sector Externo y Cuentas Internacionales.

Cuadro 26. Intercambio comercial argentino con Estados Unidos. Enero 2021-diciembre 2022

Período	Exportación		Importación		Saldo	
	2022 ^a	2021 [*]	2022 [*]	2021 [*]	2022 [*]	2021 [*]
Millones de dólares						
Enero	250	271	363	348	-113	-77
Febrero	579	307	473	277	106	30
Marzo	626	298	659	403	-33	-105
Abril	665	331	894	372	-229	-42
Mayo	545	443	1.288	475	-743	-32
Junio	745	632	1.539	648	-794	-16
Julio	425	333	1.632	616	-1.207	-282
Agosto	644	534	1.149	727	-505	-193
Septiembre	703	383	594	531	109	-148
Octubre	643	484	628	422	14	62
Noviembre	437	363	551	516	-114	-153
Diciembre	412	620	559	587	-147	33

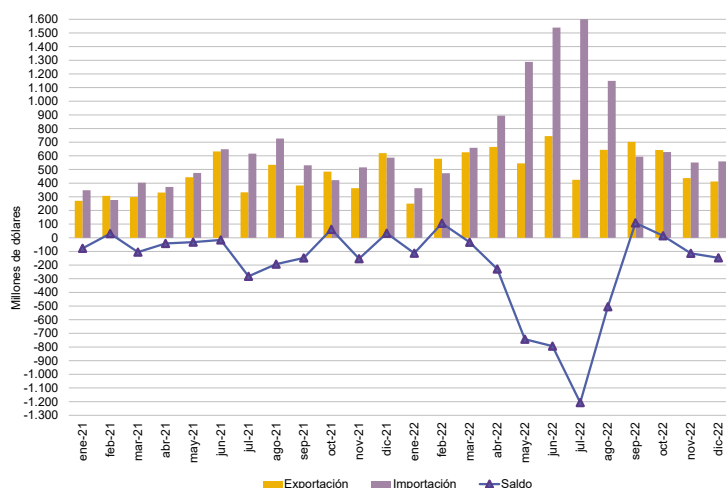

Nota: los totales incluyen zonas francas y territorios asociados.

Fuente: INDEC, Dirección Nacional de Estadísticas del Sector Externo y Cuentas Internacionales.

Cuadro 27. Intercambio comercial argentino con Alemania. Enero 2021-diciembre 2022

Período	Exportación		Importación		Saldo	
	2022 ^a	2021 [*]	2022 [*]	2021 [*]	2022 [*]	2021 [*]
Millones de dólares						
Enero	68	40	194	180	-126	-140
Febrero	49	52	208	164	-159	-111
Marzo	67	48	218	230	-151	-182
Abril	89	57	297	183	-208	-126
Mayo	73	59	226	200	-152	-141
Junio	68	60	257	225	-189	-165
Julio	82	83	209	258	-127	-175
Agosto	86	79	253	209	-167	-130
Septiembre	65	86	251	251	-186	-165
Octubre	104	69	232	213	-129	-144
Noviembre	83	119	212	229	-129	-109
Diciembre	50	58	163	186	-113	-127

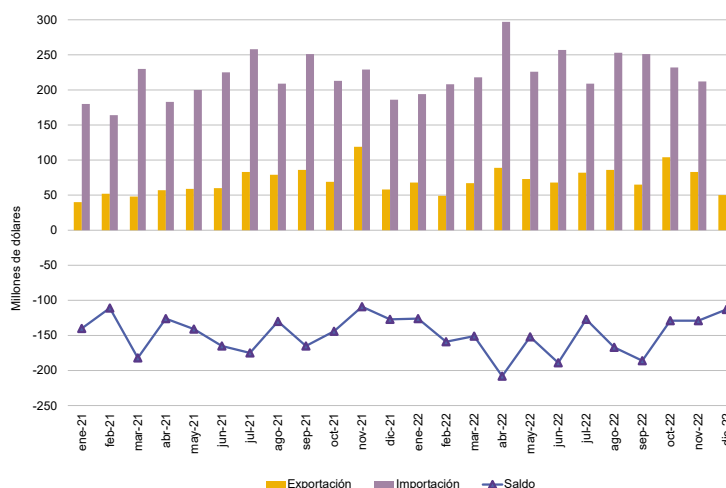

Nota: los totales incluyen zonas francas y territorios asociados.

Fuente: INDEC, Dirección Nacional de Estadísticas del Sector Externo y Cuentas Internacionales.

Cuadro 28. Intercambio comercial argentino con Viet Nam. Enero 2021-diciembre 2022

Período	Exportación		Importación		Saldo	
	2022 ^a	2021 [*]	2022 [*]	2021 [*]	2022 [*]	2021 [*]
Millones de dólares						
Enero	116	167	109	77	7	90
Febrero	188	314	111	82	77	232
Marzo	333	296	127	129	206	166
Abril	423	308	178	93	245	216
Mayo	271	251	145	107	126	144
Junio	271	295	86	114	185	181
Julio	346	263	68	104	279	158
Agosto	306	316	89	112	217	204
Septiembre	254	307	86	83	168	224
Octubre	236	235	81	84	155	151
Noviembre	251	177	83	109	167	68
Diciembre	233	293	76	91	157	202

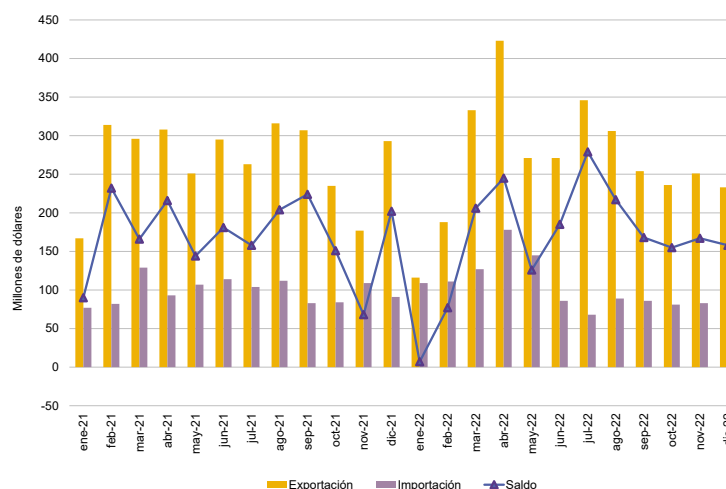

Nota: los totales incluyen zonas francas y territorios asociados.

Fuente: INDEC, Dirección Nacional de Estadísticas del Sector Externo y Cuentas Internacionales.

Cuadro 29. Intercambio comercial argentino con India. Enero 2021-diciembre 2022

Periodo	Exportación		Importación		Saldo	
	2022 ^e	2021 [*]	2022 [*]	2021 [*]	2022 [*]	2021 [*]
Millones de dólares						
Enero	251	408	137	66	114	341
Febrero	255	245	156	76	100	169
Marzo	397	243	118	91	279	152
Abril	477	330	180	97	297	233
Mayo	708	330	119	174	589	156
Junio	629	305	252	160	377	144
Julio	357	260	196	125	161	135
Agosto	375	393	177	91	198	302
Septiembre	185	397	110	156	75	242
Octubre	162	437	210	130	-48	307
Noviembre	343	455	112	116	231	339
Diciembre	416	492	83	113	333	379

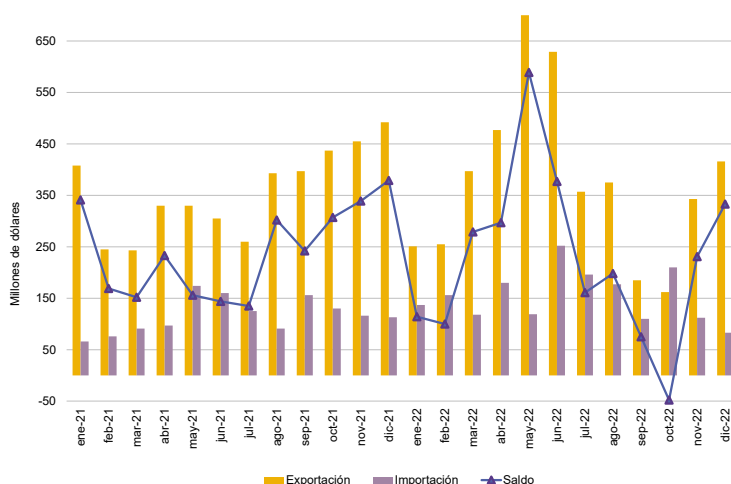

Nota: los totales incluyen zonas francas y territorios asociados.

Fuente: INDEC, Dirección Nacional de Estadísticas del Sector Externo y Cuentas Internacionales.

Cuadro 30. Exportaciones a Brasil según principales rubros. Diciembre y doce meses de 2021 y 2022

Rubros	Exportaciones a Brasil					
	Diciembre			Doce meses		
	2022 ^e	2021 [*]	Variación porcentual	2022 ^e	2021 [*]	Variación porcentual
	Millones de dólares		%	Millones de dólares		%
Total	1.086	1.074	1,1	12.665	11.768	7,6
Productos primarios (PP)	215	243	-11,5	2.059	2.323	-11,4
Cereales	177	210	-15,7	1.705	1.956	-12,8
Hortalizas y legumbres sin elaborar	28	20	40,0	185	195	-5,1
Frutas frescas	6	6	-	93	94	-1,1
Semillas y frutos oleaginosos	1	1	-	11	16	-31,3
Tabaco sin elaborar	0	1	-100,0	18	8	125,0
Resto de productos primarios	3	5	-40,0	47	54	-13,0
Manufacturas de origen agropecuario (MOA)	158	122	29,5	1.812	1.506	20,3
Productos de molinería y sus preparaciones	43	28	53,6	510	400	27,5
Productos lácteos	39	19	105,3	421	256	64,5
Preparados de hortalizas, legumbres y frutas	19	22	-13,6	269	218	23,4
Grasas y aceites	14	7	100,0	117	158	-25,9
Pescados y mariscos elaborados	8	9	-11,1	81	77	5,2
Resto de MOA	35	37	-5,4	414	397	4,3
Manufacturas de origen industrial (MOI)	581	622	-6,6	7.804	6.634	17,6
Material de transporte terrestre	387	437	-11,4	5.073	4.307	17,8
Máquinas y aparatos, material eléctrico	61	44	38,6	695	590	17,8
Materias plásticas y sus manufacturas	42	56	-25,0	584	515	13,4
Productos químicos y conexos	38	40	-5,0	642	553	16,1
Metales comunes y sus manufacturas	22	16	37,5	330	291	13,4
Resto de MOI	31	29	6,9	480	378	27,0
Combustibles y energía (CyE)	132	87	51,7	989	1.306	-24,3

Nota: los totales incluyen la zona franca.

Fuente: INDEC, Dirección Nacional de Estadísticas del Sector Externo y Cuentas Internacionales.

Cuadro 31. Importaciones desde Brasil según usos económicos, grandes categorías económicas y agregados especiales. Diciembre y doce meses de 2021 y 2022

Usos económicos, grandes categorías económicas y agregados especiales	Importaciones desde Brasil					
	Diciembre			Doce meses		
	2022*	2021*	Variación porcentual	2022*	2021*	Variación porcentual
	Millones de dólares		%	Millones de dólares		%
Total general	1.079	1.201	-10,2	16.030	12.442	28,8
Bienes de capital (BK)	130	163	-20,2	1.952	1.551	25,9
Bienes de capital, excluidos equipos de transporte	76	97	-21,6	1.267	881	43,8
Computadoras y teléfonos	0	0	737,6	1	0	248,0
Equipos de transporte industriales	55	66	-16,7	683	670	1,9
Bienes intermedios (BI)	496	588	-15,6	7.052	6.002	17,5
Alimentos y bebidas básicos fundamentalmente para la industria	16	8	100,0	334	200	67,0
Alimentos y bebidas elaborados fundamentalmente para la industria	9	11	-18,2	135	113	19,5
Suministros industriales básicos no especificados en otras partidas	44	53	-17,0	861	947	-9,1
Suministros industriales elaborados no especificados en otras partidas	426	515	-17,3	5.693	4.713	20,8
Medicamentos	2	2	-	29	29	-
Combustibles y lubricantes (CyL)	5	5	-	717	47	1.425,5
Combustibles y lubricantes básicos	-	0	-100,0	0	0	-17,8
Combustibles y lubricantes elaborados	5	5	-	716	47	1.423,4
Piezas y accesorios para bienes de capital (PyA)	262	223	17,5	3.350	2.359	42,0
Piezas y accesorios para bienes de capital	44	39	12,8	517	402	28,6
Partes y piezas para computadoras y teléfonos	0	0	44,6	1	1	-
Piezas y accesorios para equipos de transporte	218	184	18,5	2.832	1.955	44,9
Bienes de consumo (BC)	99	114	-13,2	1.359	1.187	14,5
Alimentos y bebidas básicos fundamentalmente para el hogar	6	9	-33,3	111	105	5,7
Alimentos y bebidas elaborados fundamentalmente para el hogar	22	40	-45,0	355	322	10,2
Equipos de transporte no industriales	2	3	-33,3	33	37	-10,8
Artículos de consumo duraderos no especificados en otra partida	5	5	-	56	47	19,1
Artículos de consumo semiduraderos no especificados en otra partida	23	30	-23,3	381	272	40,1
Artículos de consumo no duraderos no especificados en otra partida	35	24	45,8	365	349	4,6
Medicamentos	6	4	50,0	58	56	3,6
Vehículos automotores de pasajeros (VA)	86	108	-20,4	1.599	1.295	23,5
Resto	0	0	-96,2	1	2	-50,0

Nota: los totales incluyen la zona franca.

Fuente: INDEC, Dirección Nacional de Estadísticas del Sector Externo y Cuentas Internacionales.

Cuadro 32. Importaciones desde China, según usos económicos, grandes categorías económicas y agregados especiales. Diciembre y doce meses de 2021 y 2022

Usos económicos, grandes categorías económicas (GCE) y agregados especiales	Importaciones desde China					
	Diciembre			Doce meses		
	2022*	2021*	Variación porcentual	2022*	2021*	Variación porcentual
	Millones de dólares		%	Millones de dólares		%
Total	1.196	1.537	-22,2	17.516	13.538	29,4
Bienes de capital (BK)	392	522	-24,9	5.312	4.275	24,3
Bienes de capital excluido equipos de transporte	347	373	-7,0	4.157	2.977	39,6
Computadoras y teléfonos	35	146	-76,0	1.071	1.251	-14,4
Equipos de transporte industriales	9	3	200,0	84	46	82,6
Bienes intermedios (BI)	359	471	-23,8	5.865	4.641	26,4
Alimentos y bebidas básicos fundamentalmente para la industria	0	0	404,2	1	0	22,3
Alimentos y bebidas elaborados fundamentalmente para la industria	0	0	11,2	4	2	100,0
Suministros industriales básicos no especificados en otras partidas	2	3	-33,3	43	23	87,0
Suministros industriales elaborados no especificados en otras partidas	350	461	-24,1	5.711	4.160	37,3
Medicamentos	7	7	-	107	454	-76,4
Combustibles y lubricantes (Cyl)	1	0	131,8	5	3	66,7
Combustibles y lubricantes básicos	0	-	100,0	0	0	9,0
Combustibles y lubricantes elaborados	1	0	116,3	5	3	66,7
Piezas y accesorios para bienes de capital (PyA)	252	292	-13,7	3.835	2.748	39,6
Piezas y accesorios para bienes de capital	106	150	-29,3	1.831	1.410	29,9
Partes y piezas para computadoras y teléfonos	84	63	33,3	1.184	739	60,2
Piezas y accesorios para equipos de transporte	62	80	-22,5	820	599	36,9
Bienes de consumo (BC)	189	246	-23,2	2.417	1.817	33,0
Alimentos y bebidas básicos fundamentalmente para el hogar	0	1	-54,1	9	8	12,5
Alimentos y bebidas elaborados fundamentalmente para el hogar	2	5	-60,0	34	34	-
Equipos de transporte no industriales	36	39	-7,7	352	265	32,8
Artículos de consumo duraderos no especificados en otra partida	25	41	-39,0	413	340	21,5
Artículos de consumo semiduraderos no especificados en otra partida	93	110	-15,5	1.118	823	35,8
Artículos de consumo no duraderos no especificados en otra partida	28	43	-34,9	444	328	35,4
Medicamentos	4	6	-33,3	48	19	152,6
Vehículos automotores de pasajeros (VA)	5	6	-16,7	82	55	49,1
Resto	0	0	36,0	1	0	31,5

Nota: los totales incluyen Hong Kong y Macao.

Fuente: INDEC, Dirección Nacional de Estadísticas del Sector Externo y Cuentas Internacionales.