



Comercio exterior
Vol. 6, n° 17



Intercambio comercial argentino

Cifras estimadas de septiembre de 2022



Informes técnicos. Vol. 6, nº 197

ISSN 2545-6636

Comercio exterior. Vol. 6, nº 17

Intercambio comercial argentino

Cifras estimadas de septiembre de 2022

ISSN 2545-6644

Instituto Nacional de Estadística y Censos (INDEC)

Queda hecho el depósito que fija la Ley 11.723

Dirección: Marco Lavagna

Dirección Técnica: Pedro Ignacio Lines

Dirección de Gestión: Santiago Tettamanti

Dirección General de Difusión y Comunicación: María Silvina Viazzi

Coordinación de Producción Gráfica y Editorial: Marcelo Costanzo

Este informe técnico fue producido por los equipos de trabajo de:

Dirección Nacional de Estadísticas del Sector Externo y Cuentas Internacionales

Silvia Alejandra Amiel

Dirección de Estadísticas del Comercio Exterior

María Inés Dalton



Esta publicación utiliza una licencia Creative Commons.
Se permite su reproducción con atribución de la fuente.

Buenos Aires, octubre de 2022

Signos convencionales:

* Dato provisorio

e Dato estimado por extrapolación, proyección

i Dato estimado por imputación

u Dato de calidad inferior al estándar

- Cero absoluto

. Dato no registrado

... Dato no disponible a la fecha de presentación de los resultados

/// Dato que no corresponde presentar

s Dato confidencial por aplicación de las reglas del secreto estadístico

Publicaciones del INDEC

Las publicaciones editadas por el Instituto Nacional de Estadística y Censos pueden ser consultadas en www.indec.gov.ar y en el Centro Estadístico de Servicios, ubicado en Av. Presidente Diciembre A. Roca 609 C1067ABB, Ciudad Autónoma de Buenos Aires, Argentina. El horario de atención al público es de 9:30 a 16:00.

También pueden solicitarse al teléfono (54-11) 5031-4632

Correo electrónico: ces@indec.gov.ar

Sitio web: www.indec.gov.ar

Twitter: [@INDECArgentina](https://twitter.com/INDECArgentina)

Facebook: [/INDECArgentina](https://www.facebook.com/INDECArgentina)

Instagram: [@indecargentina](https://www.instagram.com/indecargentina)

Spotify: [/INDECArgentina](https://open.spotify.com/track/INDECArgentina)

Calendario anual anticipado de informes:

<http://www.indec.gov.ar/indec/web/Calendario-Fecha-0>

Índice

Pág.

Resumen ejecutivo de septiembre y nueve meses de 2022

Cifras estimadas..... 3

1. Síntesis de los resultados..... 9

1.1 Índices de valores, precios y cantidades y efecto de los términos del intercambio de septiembre de 2022..... 11

1.2 Balanza comercial argentina por principales capítulos de la Nomenclatura Común del Mercosur 12

2. Exportaciones 13

3. Importaciones 16

4. Series desestacionalizadas y tendencia-ciclo..... 19

4.1 Exportaciones desestacionalizadas y tendencia-ciclo 19

4.2 Importaciones desestacionalizadas y tendencia-ciclo 20

5. Intercambio comercial según zonas económicas y países

seleccionados 21

6. Análisis de los nueve meses de 2022..... 25

6.1 Intercambio comercial según zonas económicas y países seleccionados. Nueve meses de 2022 26

6.2 Índices de valores, precios y cantidades y efecto de los términos del intercambio. Nueve meses de 2022 respecto a igual período de 2021 28

7. Exportaciones netas de productos relacionados con la soja.

Septiembre y nueve meses de 2022..... 29

8. Exportaciones netas del complejo automotriz.

Septiembre y nueve meses de 2022..... 30

9. Información complementaria..... 31

10. Nota metodológica 32

11. Anexo de cuadros..... 35

12. Zonas económicas 36

13. Apéndice estadístico..... 37

Enlaces

Los cuadros en formato excel del presente informe se encuentran en:

https://www.indec.gov.ar/ftp/cuadros/economia/ica_cuadros_20_10_22.xls

Para mayor detalle se puede acceder al Sistema de Consulta de Comercio Exterior de Bienes:

https://comex.indec.gov.ar/?_ga=2.230488479.227009370.1597868680-1509903781.1592436568#/

Aviso

La base de importación que se descarga del Sistema de Consultas de Bienes brinda información sobre los valores CIF y su apertura en FOB, Flete y Seguro.

Los archivos de origen provincial desde 2018 se podrán descargar del Sistema de Consulta de Comercio Exterior en la pestaña "Base de datos-Modalidad anual": https://comex.indec.gov.ar/?_ga=2.7136050.1840472550.1649680827-1597639766.1574437103#/database

A partir de junio de 2022, las cifras desestacionalizadas y tendencia-ciclo se presentan de forma definitiva hasta diciembre de 2015.



Intercambio comercial argentino

Cifras estimadas de septiembre y nueve meses de 2022

Resumen ejecutivo



Exportaciones

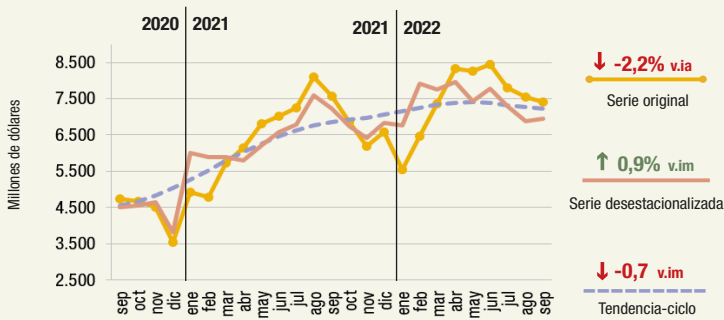

Importaciones

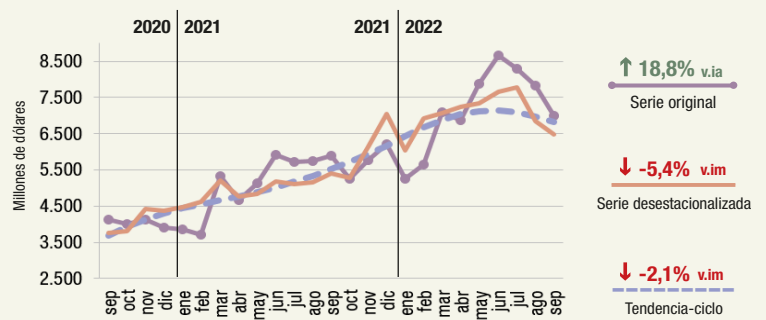

v.ia: variación interanual v.im: variación intermensual

Exportaciones, importaciones y saldo comercial, en millones de dólares. Enero 2012-septiembre 2022

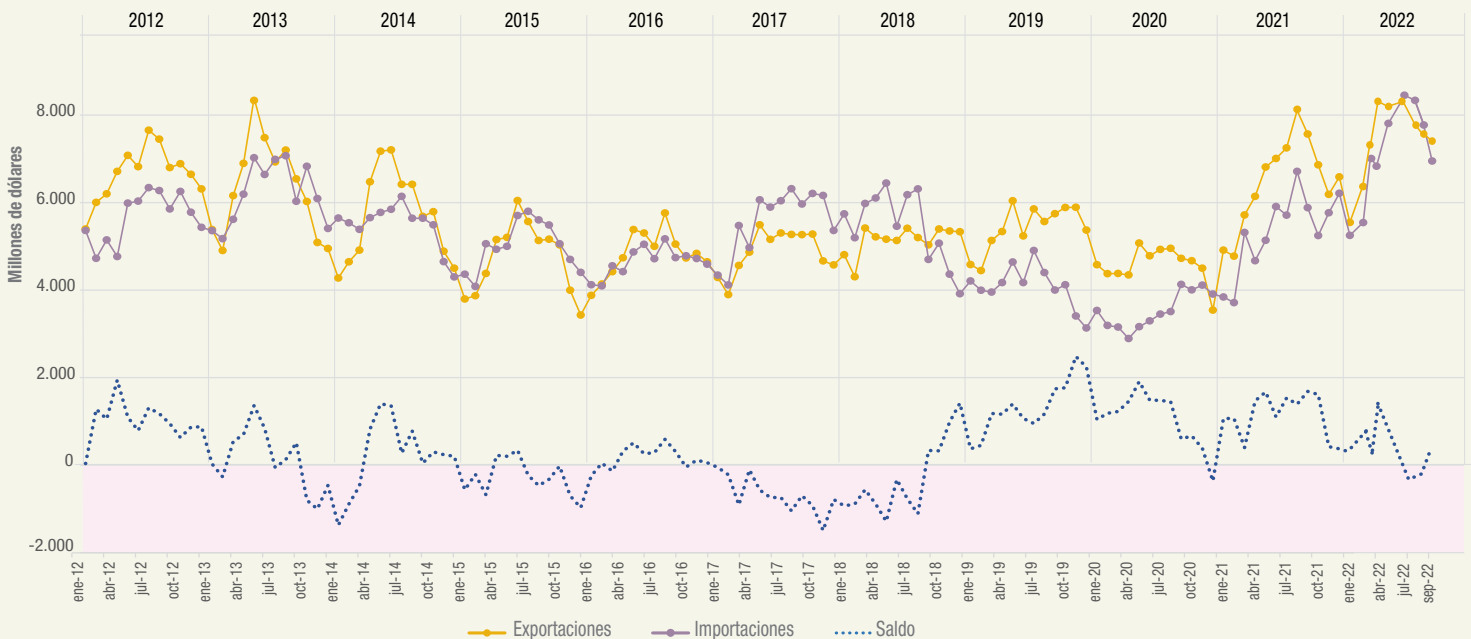

Fuente: INDEC, Dirección Nacional de Estadísticas del Sector Externo y Cuentas Internacionales.

Exportaciones por grandes rubros e importaciones por usos económicos. En millones de dólares, participación y variación porcentual

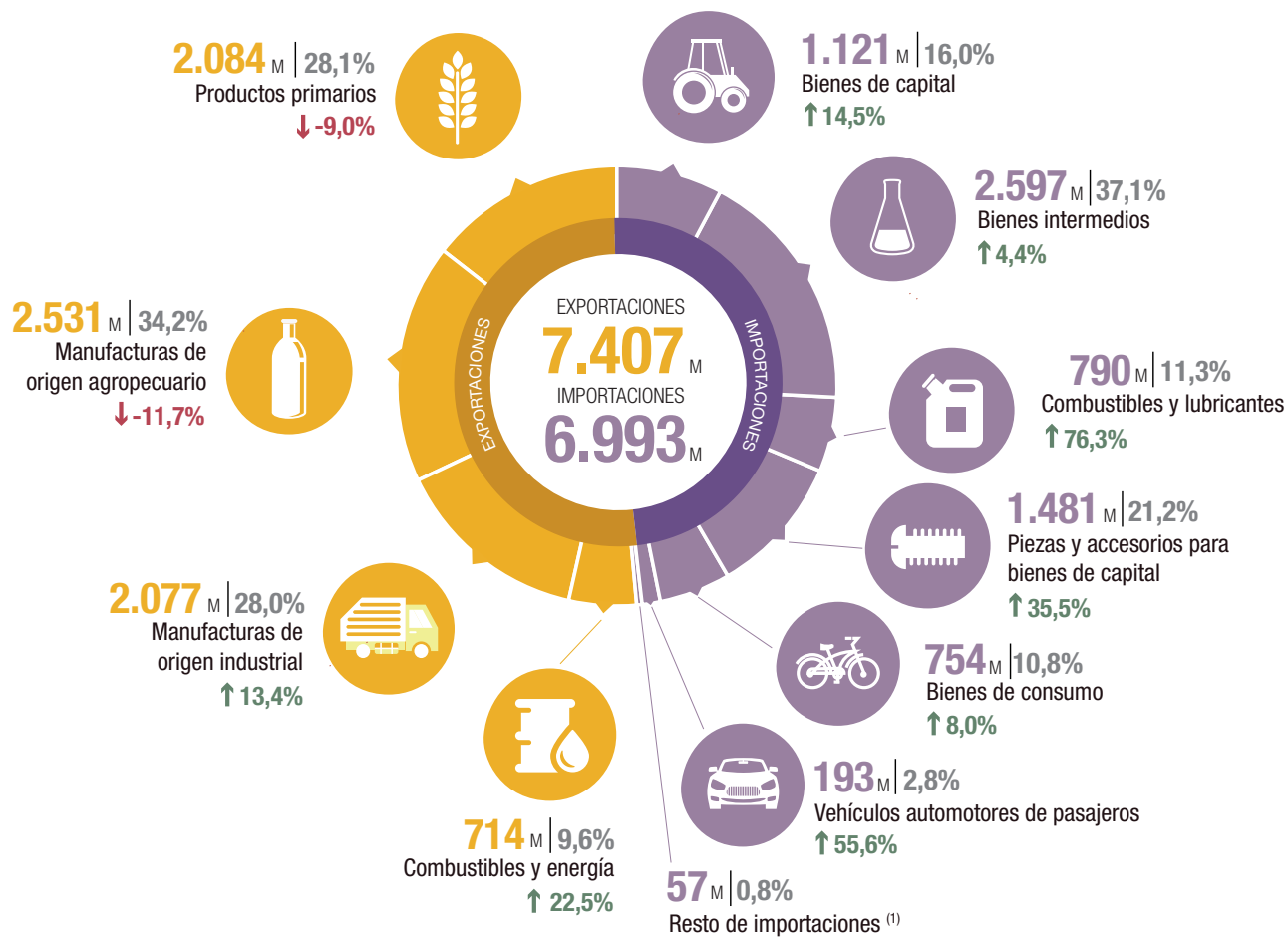

↑ ↓ = Variación porcentual respecto a igual período del año anterior.

⁽¹⁾ Incluye bienes despachados mediante servicios postales (*courier*).

M: millones de dólares.

Principales socios comerciales, según intercambio comercial

País	Exportaciones	Importaciones	Saldo
Brasil	1.227 ↓ -5,5%	1.515 ↑ 38,9%	-288
China	1.063 ↑ 47,4%	1.618 ↑ 16,7%	-555
Unión Europea	800 ↓ -15,3%	1.047 ↑ 14,9%	-247
Estados Unidos	681 ↑ 77,8%	594 ↑ 11,9%	87
Chile	336 ↓ -20,6%	68 ↑ 3,0%	268
Viet Nam	256 ↓ -16,6%	86 ↑ 3,6%	171
México	165 ↑ 205,6%	134 ↓ -2,2%	31
India	187 ↓ -52,9%	110 ↓ -29,5%	78

Nota: los totales por país pueden diferir de los publicados en el Sistema de Consultas de Comercio Exterior de Bienes. La codificación de países utilizada en el ICA corresponde a país ampliado, mientras que en el sistema se corresponde con la ISO 3166-1 alfa-2. Por ejemplo, para el sistema, la definición de país China se corresponde con el código "CN", mientras que para el ICA, China está conformada por: "CN: China", "HK: Hong Kong" y "MO: Macao (ver "Zonas económicas")". En el ICA las variaciones porcentuales se calculan de acuerdo con el formato publicado, millones de dólares. En el sistema de consultas se calculan con la cifra en dólares sin distinguir unidades.

Fuente: INDEC, Dirección Nacional de Estadísticas del Sector Externo y Cuentas Internacionales.

R1. Principales países de exportación, importación y saldo comercial. Septiembre y nueve meses de 2022

Exportación				Importación				Saldo	
País	Millones de dólares	Variación porcentual	Participación porcentual	País	Millones de dólares	Variación porcentual	Participación porcentual	País	Millones de dólares
Septiembre de 2022									
Total	7.407	-2,2	100,0	Total	6.993	18,8	100,0	Total	414
Brasil	1.227	-5,5	16,6	China	1.618	16,7	23,1	China	-555
China	1.063	47,4	14,4	Brasil	1.515	38,9	21,7	Brasil	-288
Estados Unidos	681	77,8	9,2	Estados Unidos	594	11,9	8,5	Chile	268
Chile	336	-20,6	4,5	Alemania	251	0,0	3,6	Alemania	-189
Viet Nam	256	-16,6	3,5	Bolivia	226	201,3	3,2	Bolivia	-177
República de Corea	201	-37,0	2,7	Tailandia	198	34,7	2,8	Tailandia	-173
Perú	193	6,6	2,6	España	172	29,3	2,5	Viet Nam	171
India	187	-52,9	2,5	Emiratos Árabes Unidos	166	1.975,0	2,4	Perú	167
Colombia	182	48,0	2,5	Italia	137	-2,8	2,0	Emiratos Árabes Unidos	-152
España	171	-2,8	2,3	Paraguay	135	-21,5	1,9	República de Corea	146
Resto	2.910	-10,2	39,3	Resto	1.981	1,5	28,3	Resto	1.196
Nueve meses de 2022									
Total	67.131	15,2	100,0	Total	64.520	40,4	100,0	Total	2.611
Brasil	9.352	11,6	13,9	China	13.356	40,2	20,7	China	-8.144
China	5.212	2,1	7,8	Brasil	12.486	36,8	19,4	Estados Unidos	-3.430
Estados Unidos	5.160	46,1	7,7	Estados Unidos	8.590	95,4	13,3	Brasil	-3.134
Chile	3.728	29,4	5,6	Alemania	2.112	11,2	3,3	Chile	3.119
India	3.637	25,0	5,4	Bolivia	1.792	122,3	2,8	India	2.193
Países Bajos	2.578	10,3	3,8	Paraguay	1.659	-30,9	2,6	Países Bajos	1.938
Viet Nam	2.512	-0,2	3,7	India	1.444	39,5	2,2	Perú	1.559
Perú	1.801	26,4	2,7	Tailandia	1.399	22,8	2,2	Viet Nam	1.513
Indonesia	1.586	10,8	2,4	México	1.305	27,1	2,0	Alemania	-1.468
República de Corea	1.576	29,7	2,3	Italia	1.259	29,4	2,0	Bolivia	-1.382
Resto	29.989	12,9	44,7	Resto	19.118	40,3	29,6	Resto	9.847

Fuente: INDEC, Dirección Nacional de Estadísticas del Sector Externo y Cuentas Internacionales.

Participación porcentual de los principales países de exportación e importación. Nueve meses de 2022

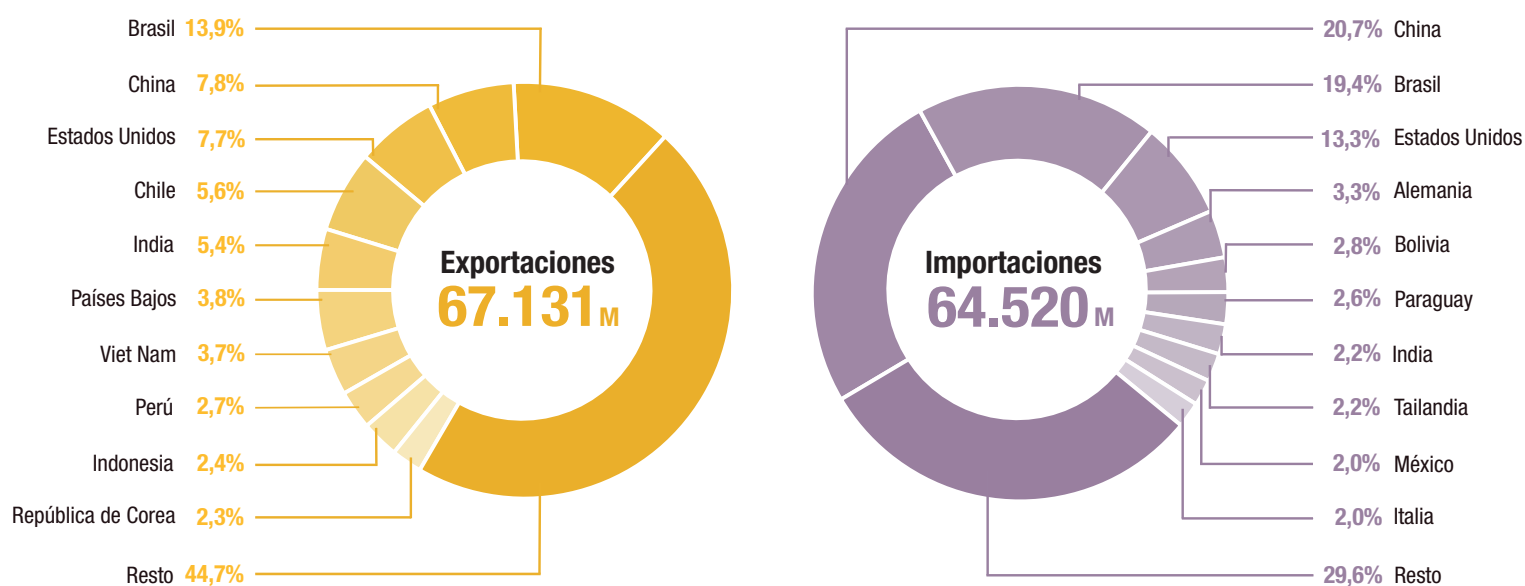

M: Millones de dólares

Fuente: INDEC, Dirección Nacional de Estadísticas del Sector Externo y Cuentas Internacionales.

Cifras estimadas de los nueve meses de 2022

Exportaciones **67.131** ↑ 15,2% Importaciones **64.520** ↑ 40,4% Saldo **2.611**
 millones de dólares millones de dólares millones de dólares

Exportaciones, importaciones y saldo comercial, en millones de dólares. Años 2012-2022

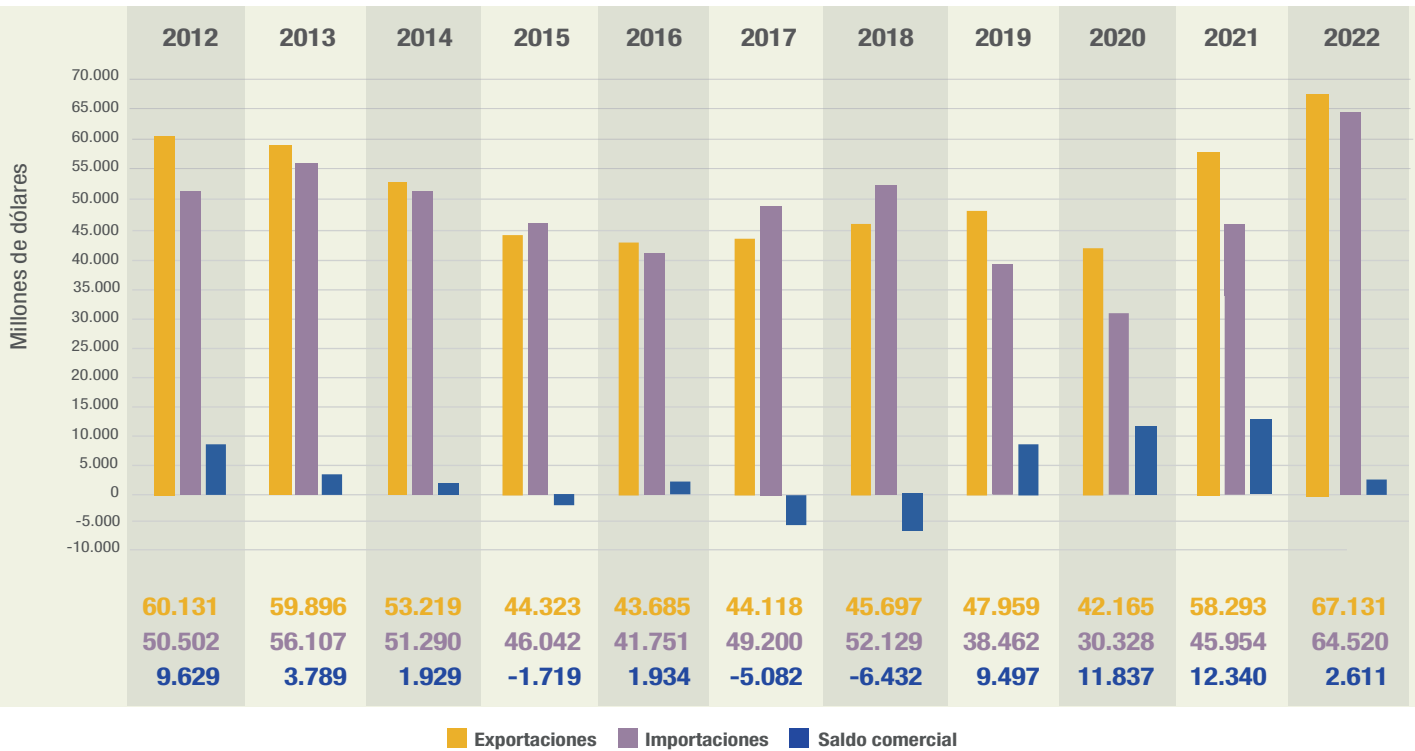

Exportaciones, por grandes rubros e importaciones por usos económicos. En millones de dólares, participación y variación porcentual

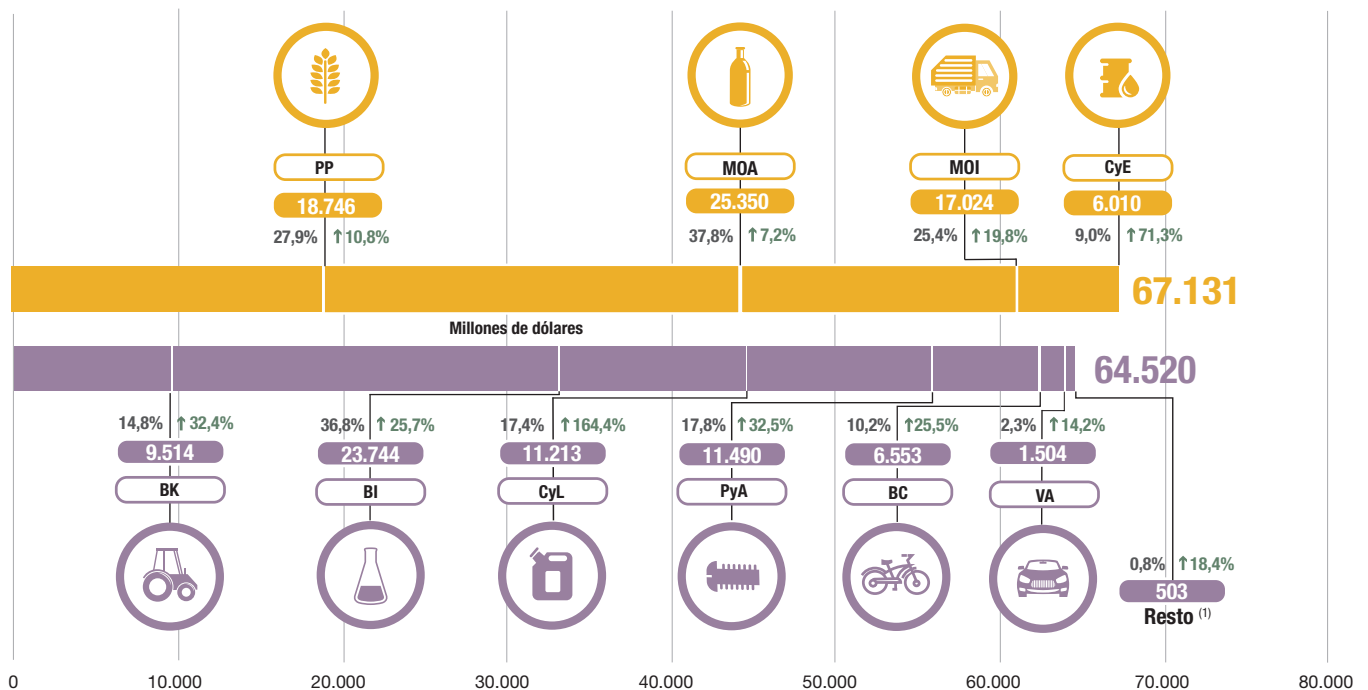

Productos primarios (PP) | Manufacturas de origen agropecuario (MOA) | Manufacturas de origen industrial (MOI) | Combustibles y energía (CyE) |

Bienes de capital (BK) | Bienes intermedios (BI) | Combustibles y lubricantes (CyL) | Piezas y accesorios para bienes de capital (PyA) | Bienes de consumo (BC) | Vehículos automotores de pasajeros (VA)

↑↓ = Variación porcentual respecto a igual período del año anterior.

⁽¹⁾ Incluye bienes despachados mediante servicios postales (courier).

Nota: ver detalle de los rubros y usos en los cuadros 5 y 7.

Fuente: INDEC, Dirección Nacional de Estadísticas del Sector Externo y Cuentas Internacionales.

R2. Principales indicadores de comercio exterior. Septiembre de 2022

Indicador	Unidad de medida	Exportación	Importación	Saldo	Intercambio
Balanza comercial					
Totales de septiembre de 2022	Millones de dólares	7.407	6.993	414	14.400
Variación serie original respecto a septiembre de 2021	%	-2,2	18,8		7,0
Variación serie desestacionalizada respecto a agosto de 2022	%	0,9	-5,4		
Variación tendencia-ciclo respecto a agosto de 2022	%	-0,7	-2,1		
Índices de precios y cantidades de comercio exterior respecto a septiembre de 2021					
Índices de precios	%	12,0	10,5		
Índices de cantidades	%	-12,5	7,6		
Ganancia/pérdida de los términos del intercambio	Millones de dólares				91

Fuente: INDEC, Dirección Nacional de Estadísticas del Sector Externo y Cuentas Internacionales.

R3. Principales indicadores de comercio exterior. Nueve meses de 2022

Indicador	Unidad de medida	Exportación	Importación	Saldo	Intercambio
Balanza comercial					
Totales acumulados de los nueve meses	Millones de dólares	67.131	64.520	2.611	131.651
Variación porcentual respecto a los nueve meses de 2021	%	15,2	40,4		26,3
Índices de precios y cantidades de comercio exterior respecto a los nueve meses de 2021					
Índices de precios	%	18,9	19,9		
Índices de cantidades	%	-3,2	17,1		
Ganancia/pérdida de los términos del intercambio	Millones de dólares				-429

Fuente: INDEC, Dirección Nacional de Estadísticas del Sector Externo y Cuentas Internacionales.

R4. Principales secciones de exportación e importación, según la Nomenclatura Común del Mercosur. Septiembre y nueve meses de 2022

	Exportación		Secciones	Importación	
	Millones de dólares	Variación porcentual		Millones de dólares	Variación porcentual
Septiembre de 2022					
II-Productos del reino vegetal	1.938	-5,9	XVI-Máquinas, aparatos y material eléctrico; sus partes y accesorios	1.872	24,0
IV-Productos de las industrias alimentarias, bebidas y tabaco	1.135	-16,4	VI-Productos de industrias químicas o de las industrias conexas	1.303	-5,3
XVII-Material de transporte	856	54,8	V-Productos minerales	894	52,3
III-Grasas y aceites animales o vegetales	701	-14,3	XVII-Material de transporte	806	33,4
I-Animales vivos y productos del reino animal	680	-8,6	XV-Metales comunes y sus manufacturas	446	6,7
V-Productos minerales	658	21,0	VII-Plástico, caucho y sus manufacturas	444	12,7
Nueve meses de 2022					
II-Productos del reino vegetal	17.399	13,4	XVI-Máquinas, aparatos y material eléctrico; sus partes y accesorios	15.501	34,0
IV-Productos de las industrias alimentarias, bebidas y tabaco	11.940	-0,8	V-Productos minerales	12.062	133,4
III-Grasas y aceites animales o vegetales	7.401	9,5	VI-Productos de industrias químicas o de las industrias conexas	11.705	28,1
I-Animales vivos y productos del reino animal	5.976	17,5	XVII-Material de transporte	6.166	23,7
XVII-Material de transporte	5.842	24,6	XV-Metales comunes y sus manufacturas	3.922	22,1
V-Productos minerales	5.139	57,6	VII-Plástico, caucho y sus manufacturas	3.879	29,0

Nota: ver cuadros 4 y 17.

Fuente: INDEC, Dirección Nacional de Estadísticas del Sector Externo y Cuentas Internacionales.

Dinámica de los costos del flete internacional en las importaciones

**Flete por tonelada importada
Enero 2019-septiembre 2022**

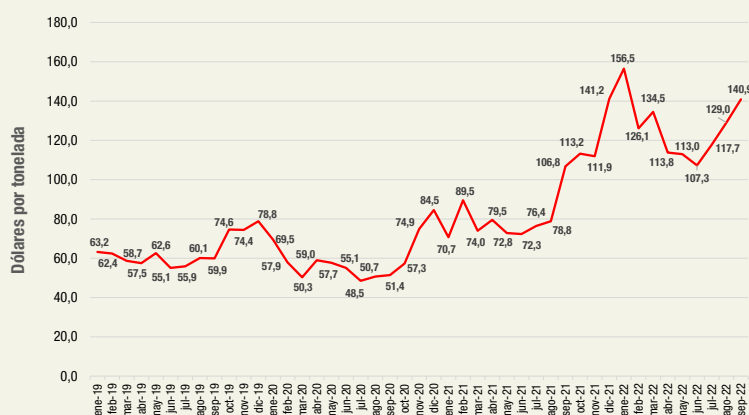

Desde fines de 2020, la evolución del costo del transporte internacional aumentó. Este gráfico muestra la evolución del valor del flete por tonelada importada hasta septiembre de 2022 para las importaciones argentinas.

En septiembre de 2022, el valor unitario del flete internacional (dólares/tonelada) fue de 140,9 dólares por tonelada, 31,9% superior al de igual período de 2021 (106,8 dólares por tonelada) y 174,1% superior al de septiembre de 2020 (51,4 dólares por tonelada).

**Flete por tonelada importada, por principales zonas económicas
Enero 2019-septiembre 2022**

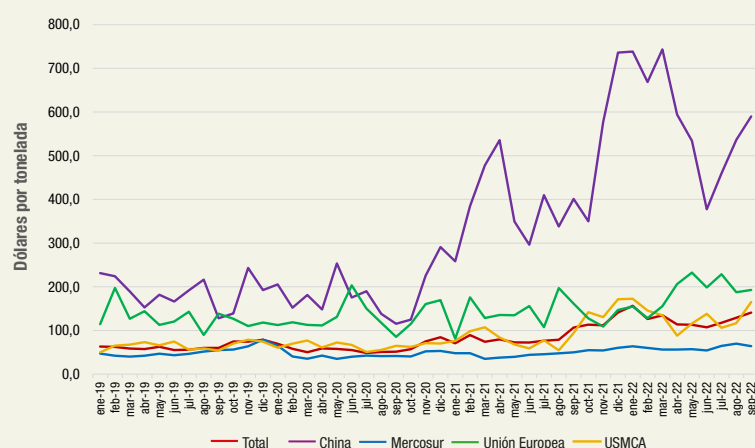

Los fletes provenientes de China, USMCA, Unión Europea y Mercosur en conjunto representaron el 73,1% del total. El costo del flete de origen China aumentó 47,1% respecto a septiembre del año anterior y 411,7% respecto al mismo mes de 2020. En relación con el valor FOB de las importaciones, cada 100 dólares se pagaron 7,0 dólares de flete; 6,3 dólares en septiembre de 2021 y 4,3 en el mismo mes de 2020.

Fletes de importación por principales zonas económicas, en porcentaje. Septiembre de 2022

	Var. % flete por tonelada importada de septiembre 2022		Part. % de la zona económica sobre el flete total			Relación flete/FOB * 100		
	Respecto a septiembre 2021	Respecto a septiembre 2020	Septiembre 2022	Septiembre 2021	Septiembre 2020	Septiembre 2022	Septiembre 2021	Septiembre 2020
	%		%			Dólares cada US\$100 FOB		
Total	31,9	174,1	100,0	100,0	100,0	7,0	6,3	4,3
Total selección	-	-	73,1	72,2	74,0	6,9	6,1	4,2
Mercosur	28,5	54,1	18,1	17,0	30,3	5,0	4,6	4,5
China	47,1	411,7	32,4	32,4	16,9	10,1	8,9	3,4
USMCA	75,0	154,2	10,1	11,3	14,2	6,4	5,9	5,7
UE	19,3	125,8	12,5	11,5	12,7	5,8	4,6	3,7

Nota: incluye fletes asociados a importaciones, independientemente de quién presta el servicio. La clasificación por país se realizó con base en el origen de los bienes y no en su procedencia. La base de importación que se descarga del Sistema de Consultas de Bienes informa, además de los campos habituales, los valores: FOB, flete y seguro para su análisis.

Fuente: INDEC, Dirección Nacional de Estadísticas del Sector Externo y Cuentas Internacionales.

1. Síntesis de los resultados

En septiembre de 2022, las exportaciones alcanzaron 7.407 millones de dólares y las importaciones, 6.993 millones de dólares. El intercambio comercial (exportaciones más importaciones) aumentó 7,0% en relación con igual mes del año anterior, y alcanzó un monto de 14.400 millones de dólares. La balanza comercial registró un superávit de 414 millones de dólares.

Las exportaciones disminuyeron 2,2% respecto a igual mes de 2021 (-163 millones de dólares) debido a un descenso de 12,5% en las cantidades, ya que los precios ascendieron 12,0%. En términos desestacionalizados las exportaciones registraron una suba de 0,9%, mientras que la tendencia-ciclo cayó 0,7% con relación a agosto de 2022. Las manufacturas de origen agropecuario (MOA) bajaron 11,7% y los productos primarios (PP), 9,0%. Los combustibles y energía (CyE) crecieron 22,5% y las manufacturas de origen industrial (MOI), 13,4%.

Las importaciones se incrementaron 18,8% respecto a igual mes del año anterior (1.107 millones de dólares), como consecuencia de una suba de 10,5% en los precios y de 7,6% en las cantidades. En términos desestacionalizados, las importaciones descendieron 5,4% y la tendencia-ciclo, 2,1% con relación a agosto de 2022. Todos los usos económicos registraron variaciones positivas, salvo resto, que no registró cambios. Combustibles y lubricantes (CyL) creció 76,3%; vehículos automotores de pasajeros (VA), 55,6%; piezas y accesorios para bienes de capital (PyA), 35,5%; bienes de capital (BK), 14,5%; bienes de consumo (BC), 8,0%; y bienes intermedios (BI), 4,4%.

El saldo de la balanza comercial fue de 414 millones de dólares, 1.271 millones de dólares inferior al saldo de igual mes del año anterior, período en el cual se había registrado un superávit de 1.685 millones de dólares.

Cuadro 1. Intercambio comercial argentino. Nueve meses de 2021 y 2022

Período	Exportación				Importación				Saldo	
	2022 ^e	2021 [*]	Variación porcentual		2022 [*]	2021 [*]	Variación porcentual		2022 [*]	2021 [*]
			Igual período año anterior	Acumulado igual período año anterior			Igual período año anterior	Acumulado igual período año anterior		
	Millones de dólares		%		Millones de dólares		%		Millones de dólares	
Total anual	///	77.934	///	///	///	63.184	///	///	///	14.751
Total nueve meses	67.131	58.293	///	15,2	64.520	45.954	///	40,4	2.611	12.340
Enero	5.548	4.912	12,9	12,9	5.251	3.844	36,6	36,6	297	1.068
Febrero	6.452	4.775	35,1	23,9	5.634	3.713	51,7	44,1	818	1.062
Marzo	7.354	5.720	28,6	25,6	7.083	5.320	33,1	39,5	271	400
Abril	8.337	6.143	35,7	28,5	6.883	4.673	47,3	41,6	1.454	1.470
Mayo	8.254	6.813	21,2	26,7	7.886	5.141	53,4	44,3	368	1.672
Junio	8.433	7.010	20,3	25,5	8.664	5.909	46,6	44,8	-231	1.101
Julio	7.805	7.252	7,6	22,4	8.289	5.715	45,0	44,8	-484	1.536
Agosto	7.541	8.099	-6,9	17,7	7.837	5.754	36,2	43,6	-296	2.345
Septiembre	7.407	7.570	-2,2	15,2	6.993	5.886	18,8	40,4	414	1.685
Octubre		6.863				5.247				1.615
Noviembre		6.191				5.767				424
Diciembre		6.587				6.216				371

Fuente: INDEC, Dirección Nacional de Estadísticas del Sector Externo y Cuentas Internacionales.

Las exportaciones de septiembre de 2022, analizadas a nivel de la Nomenclatura Común del Mercosur (NCM), mostraron que la caída de 163 millones de dólares se debió principalmente a las menores ventas de energía eléctrica¹, maíz en grano (-256 millones de dólares); harina y pellets de la extracción del aceite de soja (-252 millones de dólares); aceite de soja en bruto, incluso desgomado (-195 millones de dólares); y biodiésel y sus mezclas, sin aceites de petróleo o de mineral bituminoso², entre otras bajas. Por otra parte, se incrementaron las ventas al exterior de aceites crudos de petróleo (332 millones de dólares); porotos de soja, incluso quebrantados, excluidos para siembra (250 millones de dólares); y vehículos automóviles para transporte de mercancías, de peso total con carga máxima ≤ 5 t (178 millones de dólares), entre otras subas.

Respecto a los productos importados, en este período se destacaron algunos aumentos, como en las compras de gasóleo (145 millones de dólares); gas natural en estado gaseoso (106 millones de dólares); y gasolinas, excluidas de aviación (100 millones de dólares). Se registraron ciertas bajas en productos tales como vacunas para medicina humana acondicionadas para la venta por menor (-140 millones de dólares); gas natural licuado (-109 millones de dólares); y aglomerados de hierro por proceso de pelletización, de diámetro ≥ 8 mm y ≤ 18 mm (-50 millones de dólares).

En este período, las exportaciones netas (exportaciones menos importaciones) de los principales productos y subproductos derivados del cultivo de la soja (porotos de soja, excluidos para siembra; aceite de soja en bruto; harina y pellets de la extracción del aceite de soja; y biodiésel y sus mezclas) registraron un superávit de 1.732 millones de dólares, 360 millones de dólares inferior al del mismo período del año anterior. Las exportaciones descendieron 336 millones de dólares y las importaciones aumentaron 24 millones de dólares (ver sección 7).³

Las exportaciones netas del complejo automotriz –vehículos para transporte de personas, vehículos para transporte de mercancías, y chasis, partes y neumáticos– tuvieron un saldo negativo de 124 millones de dólares, mientras que en septiembre de 2021 habían registrado un déficit de 165 millones de dólares. Las ventas al exterior aumentaron 295 millones de dólares y las compras, 254 millones de dólares, ambas respecto a igual mes del año anterior. Todos los subrubros registraron incrementos (ver sección 8).

Las exportaciones netas del capítulo 27 –combustibles, aceites y ceras minerales; otros– reflejaron un saldo negativo de 158 millones de dólares. Las ventas totales de este capítulo aumentaron 98 millones de dólares y las importaciones, 327 millones de dólares.

¹ No se presenta el dato en virtud de dar cumplimiento con el secreto estadístico.

² Ídem.

³ Las bases de datos históricas de soja y subproductos, mensuales y acumuladas según país, en dólares y kilos, se encuentran para su descarga en el Sistema de Consulta de Comercio Exterior de Bienes:
https://comex.indec.gob.ar/?_ga=2.85762393.1346510258.1611573056-1509903781.1592436568#/database.

1.1 Índices de valores, precios y cantidades y efecto de los términos del intercambio de septiembre de 2022

Cuadro 2. Variaciones porcentuales de los índices de valores, precios y cantidades de las exportaciones e importaciones, base 2004=100, según grandes rubros y usos económicos. Septiembre de 2022 respecto a igual período de 2021

Rubros/usos	Septiembre de 2022		
	Valor	Precio	Cantidad
Exportación	-2,2	12,0	-12,5
Productos primarios (PP)	-9,0	9,0	-16,4
Manufacturas de origen agropecuario (MOA)	-11,7	15,0	-23,1
Manufacturas de origen industrial (MOI)	13,4	5,3	7,8
Combustibles y energía (CyE)	22,5	27,8	-5,6
Importación	18,8	10,5	7,6
Bienes de capital (BK)	14,5	3,5	10,7
Bienes intermedios (BI)	4,4	16,0	-9,7
Combustibles y lubricantes (CyL)	76,3	91,5	-8,3
Piezas y accesorios para bienes de capital (PyA)	35,5	-1,2	36,9
Bienes de consumo (BC)	8,0	11,6	-3,2
Vehículos automotores de pasajeros (VA)	55,6	12,7	37,8
Resto	-	.	.

Nota: la descomposición del valor de las importaciones de bienes en sus componentes de precios y cantidades, así como también de los productos comprendidos en los usos económicos (bienes de capital, piezas y accesorios para bienes de capital, bienes de consumo durables y vehículos y automotores de pasajeros), se realiza con índices de precios de los principales socios comerciales.

Las series mensuales de los Índices de precios y cantidades de comercio exterior (Base 2004=100) se encuentran en: <https://www.indec.gov.ar/indec/web/Nivel4-Tema-3-2-41>.

Fuente: INDEC, Dirección Nacional de Estadísticas del Sector Externo y Cuentas Internacionales.

Cuadro 3. Efecto de la variación de los precios internacionales sobre la balanza comercial. Septiembre de 2022 respecto a igual período de 2021

Comercio exterior	Septiembre de 2022	
	A precios corrientes	A precios de septiembre de 2021
	Millones de dólares	
Exportación	7.407	6.613
Importación	6.993	6.329
Saldo	414	284

Nota: ver metodología *Índices de precios y cantidades del comercio exterior*, punto 6: www.indec.gov.ar/ftp/cuadros/economia/metodologia_preciosycantidades.pdf.

Fuente: INDEC, Dirección Nacional de Estadísticas del Sector Externo y Cuentas Internacionales.

Si hubiesen prevalecido los precios del mismo mes del año anterior, el saldo comercial habría arrojado un superávit de 284 millones de dólares. Bajo este supuesto, y ante el incremento del Índice de precios de las exportaciones (12,0%), por arriba del Índice de precios de las importaciones (10,5%), el país registró una ganancia en los términos del intercambio de 91 millones de dólares.

La fórmula utilizada para el cálculo de la ganancia/pérdida del intercambio⁴ es la siguiente:

$$\frac{X_t - M_t}{IP_{M_t}} - \left(\frac{X_t}{IP_{X_t}} - \frac{M_t}{IP_{M_t}} \right)$$

El primer término de la fórmula corresponde al saldo comercial a valores corrientes, deflactado por el Índice de precios de las importaciones, con base en igual período del año anterior. El segundo término estima el saldo comercial a precios de igual período del año anterior. Para septiembre de 2022, los valores de cada término fueron de 375 millones de dólares y 284 millones de dólares, respectivamente, de donde se deduce la ganancia en los términos del intercambio.

⁴ Ver metodología *Índices de precios y cantidades del comercio exterior*, punto 6: [https://www.indec.gov.ar/ftp/cuadros/economia/metodologia_preciosycantidades.pdf](http://www.indec.gov.ar/ftp/cuadros/economia/metodologia_preciosycantidades.pdf).

Sección/capítulo	Septiembre de 2022				
	Exportaciones ^e	Variación porcentual	Importaciones [*]	Variación porcentual	Saldo [*]
	Millones de dólares	%	Millones de dólares	%	Millones de dólares
Total general	7.407	-2,2	6.993	18,8	414
I-Animales vivos y productos del reino animal	680	-8,6	24	-11,1	656
02-Carne y despojos comestibles	357	-4,5	10	-9,1	346
03-Pescados y crustáceos, moluscos y demás invertebrados acuáticos	176	-24,5	6	-14,3	170
04-Leche y productos lácteos; huevos de ave; miel natural; otros	140	7,7	3	-	137
Resto sección I	8	-	5	-16,7	2
II-Productos del reino vegetal	1.938	-5,9	231	6,5	1.707
07-Hortalizas, plantas, raíces y tubérculos alimenticios	50	-30,6	7	40,0	44
08-Frutas; cortezas de agrios (cítricos), melones o sandías	37	-28,8	44	12,8	-7
10-Cereales	957	-27,1	6	100,0	951
11-Productos de la molinería; malta; almidón; otros	93	50,0	4	33,3	89
12-Semillas y frutos oleaginosos; paja y forrajes; otros	783	43,4	143	-2,1	641
Resto sección II	17	13,3	27	22,7	-10
III-Grasas y aceites animales o vegetales	701	-14,3	33	200,0	667
IV-Productos de las industrias alimentarias, bebidas y tabaco	1.135	-16,4	100	26,6	1.036
19-Preparaciones a base de cereales, harina, almidón, otros	23	27,8	8	33,3	15
20-Preparaciones de hortalizas, de frutas u otros frutos, otros	76	-	8	-11,1	68
22-Bebidas, líquidos alcohólicos y vinagre	92	-11,5	8	-	84
23-Residuos y desperdicios de las industrias alimentarias; otros	850	-21,4	19	171,4	832
Resto sección IV	94	20,5	57	14,0	37
V-Productos minerales	658	21,0	894	52,3	-237
26-Minerales metalíferos, escorias y cenizas	35	66,7	96	-25,0	-61
27-Combustibles, aceites y ceras minerales, otros	613	19,0	771	73,6	-158
Resto sección V	10	25,0	28	86,7	-18
VI-Productos de industrias químicas o de las industrias conexas	408	-22,6	1.303	-5,3	-894
28-Productos químicos inorgánicos; otros	90	157,1	88	91,3	2
29-Productos químicos orgánicos	45	-18,2	396	22,6	-351
30-Productos farmacéuticos	80	-1,2	226	-38,8	-146
31-Abonos	3	50,0	271	-16,1	-269
32-Extractos curtientes o tintóreos; taninos y sus derivados; otros	9	-30,8	57	14,0	-48
33-Aceites esenciales y resinoides; preparaciones de perfumería, otros	48	-20,0	37	-11,9	11
34-Jabones, agentes de superficie orgánicos, otros	19	-9,5	39	5,4	-20
38-Productos diversos de las industrias químicas	90	-62,0	159	-2,5	-69
Resto sección VI	25	8,7	30	36,4	-5
VII-Plástico, caucho y sus manufacturas	104	-20,6	444	12,7	-340
39-Plástico y sus manufacturas	84	-20,8	319	11,5	-235
40-Caucho y sus manufacturas	20	-20,0	125	14,7	-106
VIII-Pieles, cueros y sus manufacturas (excepto calzado)	44	-12,0	17	54,5	27
IX-Madera, corcho y sus manufacturas, carbón vegetal, cestería	19	-44,1	14	-6,7	4
X-Pasta de madera; papel o cartón	30	-30,2	125	40,4	-94
XI-Materias textiles y sus manufacturas	41	-16,3	161	25,8	-120
XII-Calzado, sombreros, paraguas, bastones, plumas, flores artificiales y otros	1	-	73	40,4	-73
XIII-Manufacturas de piedra, yeso, cemento, amianto, mica, cerámica y vidrio	16	6,7	58	1,8	-42
XIV-Perlas finas, piedras y metales preciosos y su manufactura, bisutería, monedas	276	27,8	7	-22,2	269
XV-Metales comunes y sus manufacturas	221	11,1	446	6,7	-224
72-Fundición, hierro y acero	60	1,7	179	1,7	-119
73-Manufacturas de fundición, de hierro o acero	70	-	103	25,6	-33
74-Cobre y sus manufacturas	0	40,8	27	-38,6	-27
76-Aluminio y sus manufacturas	87	33,8	43	-	44
82-Herramientas y útiles, artículos de cuchillería, otros, de metal común	2	100,0	34	36,0	-33
Resto sección XV	3	-	59	20,4	-56
XVI-Máquinas, aparatos y material eléctrico; sus partes y accesorios	152	16,0	1.872	24,0	-1.720
84-Reactores nucleares, calderas, máquinas, otros	137	22,3	1.065	15,0	-929
85-Máquinas, aparatos y material eléctrico, y sus partes; otros	16	-15,8	807	38,2	-791
XVII-Material de transporte	856	54,8	806	33,4	50
87-Vehículos automóviles, tractores, otros, sus partes y accesorios	852	54,1	770	31,6	82
Resto sección XVII	4	300,0	36	89,5	-32
Resto de secciones y transacciones especiales	127	27,0	385	27,5	-258

Fuente: INDEC, Dirección Nacional de Estadísticas del Sector Externo y Cuentas Internacionales.

2.

Exportaciones

En septiembre de 2022, las exportaciones disminuyeron 2,2% respecto a igual mes del año anterior. MOA cayó 11,7% (-336 millones de dólares) y PP, 9,0% (-206 millones de dólares). CyE ascendió 22,5% (131 millones de dólares); y MOI, 13,4% (246 millones de dólares).

La caída de 11,7% en el rubro MOA se debió a una baja en las cantidades de 23,1%, en tanto los precios aumentaron 15,0%. Los mayores descensos a nivel de subrubros se registraron en residuos y desperdicios de la industria alimenticia (-231 millones de dólares); y grasas y aceites (-117 millones de dólares).

El rubro PP descendió 9,0%, debido a una baja de 16,4% de las cantidades puesto que los precios se incrementaron 9,0% en la comparación interanual. La disminución se debió principalmente a menores ventas de cereales (-355 millones de dólares) y pescados y mariscos sin elaborar (-58 millones de dólares).

El valor de las exportaciones de CyE creció 22,5%, como resultado de un incremento de 27,8% en los precios, ya que las cantidades cayeron 5,6%. La mayor suba se registró en petróleo crudo (332 millones de dólares).

Las MOI subieron 13,4%, por un ascenso de 5,3% en los precios, y de 7,8% en las cantidades. El mayor incremento fue en material de transporte terrestre (299 millones de dólares).

El cuadro 6 muestra el comportamiento de los principales productos de exportación y los mercados de destino.

Gráfico 1. Exportación por grandes rubros. Septiembre de 2022 y septiembre de 2021

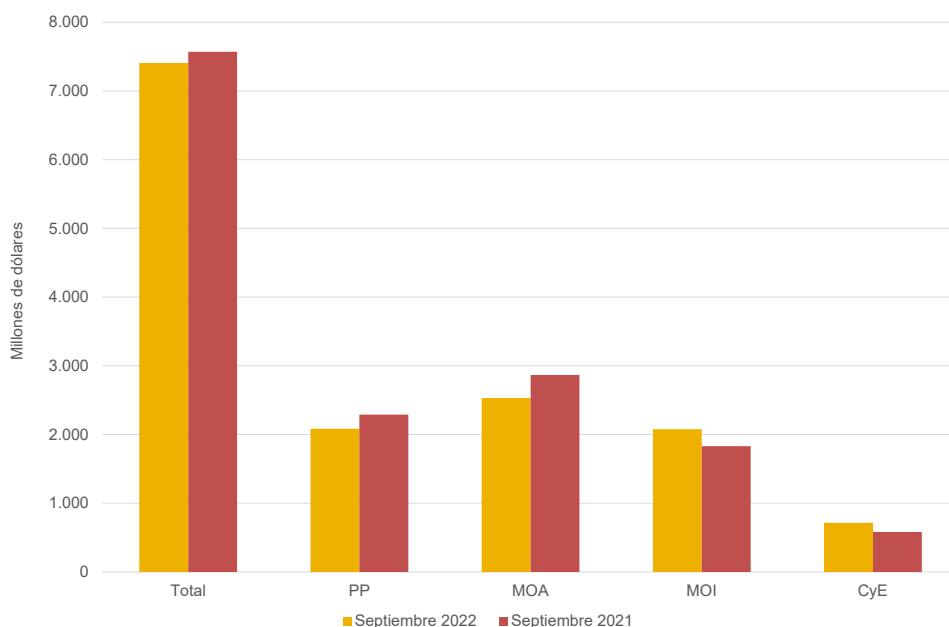

Fuente: INDEC, Dirección Nacional de Estadísticas del Sector Externo y Cuentas Internacionales.

Cuadro 5.

Exportaciones por principales rubros. Septiembre y nueve meses de 2021 y 2022

Rubros	Septiembre			Nueve meses		
	2022 ^e	2021 [*]	Variación porcentual	2022 ^e	2021 [*]	Variación porcentual
	Millones de dólares		%	Millones de dólares		%
Total	7.407	7.570	-2,2	67.131	58.293	15,2
Productos primarios (PP)	2.084	2.290	-9,0	18.746	16.912	10,8
Animales vivos	1	1	-	22	19	15,8
Pescados y mariscos sin elaborar	154	212	-27,4	1.241	1.357	-8,5
Miel	15	21	-28,6	206	188	9,6
Hortalizas y legumbres sin elaborar	50	71	-29,6	491	488	0,6
Frutas frescas	22	35	-37,1	460	544	-15,4
Cereales	957	1.312	-27,1	13.332	10.242	30,2
Semillas y frutos oleaginosos	783	546	43,4	2.313	3.403	-32,0
Tabaco sin elaborar	34	26	30,8	176	120	46,7
Lanas sucias	2	3	-33,3	23	37	-37,8
Fibras de algodón	19	24	-20,8	151	113	33,6
Minerales metalíferos, escorias y cenizas	35	21	66,7	221	290	-23,8
Resto de productos primarios	12	16	-25,0	112	111	0,9
Manufacturas de origen agropecuario (MOA)	2.531	2.867	-11,7	25.350	23.657	7,2
Carnes y sus preparados	362	383	-5,5	3.283	2.566	27,9
Pescados y mariscos elaborados	23	22	4,5	186	173	7,5
Productos lácteos	123	107	15,0	1.035	798	29,7
Otros productos de origen animal	6	6	-	44	49	-10,2
Frutas secas o procesadas	14	17	-17,6	82	82	-
Café, té, yerba mate y especias	16	12	33,3	130	122	6,6
Productos de molinería y sus preparaciones	116	80	45,0	758	599	26,5
Grasas y aceites	701	818	-14,3	7.401	6.760	9,5
Azúcar, cacao y artículos de confitería	38	26	46,2	207	204	1,5
Preparados de hortalizas, legumbres y frutas	76	76	-	618	558	10,8
Bebidas, líquidos alcohólicos y vinagre	92	104	-11,5	722	710	1,7
Residuos y desperdicios de la industria alimenticia	850	1.081	-21,4	9.814	10.088	-2,7
Extractos curtientes y tintóreos	28	30	-6,7	223	193	15,5
Pieles y cueros	42	48	-12,5	354	323	9,6
Lanas elaboradas	10	10	-	98	85	15,3
Resto de MOA	36	47	-23,4	395	346	14,2
Manufacturas de origen industrial (MOI)	2.077	1.831	13,4	17.024	14.215	19,8
Productos químicos y conexos	380	497	-23,5	4.512	3.734	20,8
Materias plásticas y sus manufacturas	84	106	-20,8	859	723	18,8
Caucho y sus manufacturas	20	25	-20,0	180	171	5,3
Manufacturas de cuero, marroquinería, etcétera	2	3	-33,3	23	20	15,0
Papel, cartón, impresos y publicaciones	34	48	-29,2	348	322	8,1
Textiles y confecciones	11	11	-	108	84	28,6
Calzado y sus partes componentes	1	1	-	6	5	20,0
Manufacturas de piedra, yeso, vidrio, etcétera	16	15	6,7	131	117	12,0
Piedras, metales preciosos y sus manufacturas; monedas	276	216	27,8	2.040	1.715	19,0
Metales comunes y sus manufacturas	221	199	11,1	1.596	1.268	25,9
Máquinas y aparatos, material eléctrico	152	131	16,0	1.160	1.004	15,5
Material de transporte terrestre	852	553	54,1	5.606	4.531	23,7
Vehículos de navegación aérea, marítima y fluvial	4	0	///	237	158	50,0
Resto de MOI	25	27	-7,4	218	361	-39,6
Combustibles y energía (CyE)	714	583	22,5	6.010	3.509	71,3
Petróleo crudo	409	77	431,2	2.798	1.185	136,1
Carburantes	159	153	3,9	1.872	1.165	60,7
Grasas y aceites lubricantes	7	8	-12,5	71	57	24,6
Gas de petróleo, otros hidrocarburos gaseosos y energía eléctrica	79	323	-75,5	923	940	-1,8
Resto de combustibles	59	21	181,0	347	162	114,2

Fuente: INDEC, Dirección Nacional de Estadísticas del Sector Externo y Cuentas Internacionales.

Cuadro 6. Exportación según principales productos y países de destino. Septiembre de 2022

Rubro	Productos principales	Millones de dólares	Variación porcentual 2022*/2021*	Participación porcentual	Principales países de destino	
Total de exportaciones		7.407	-2,2	100,0		
Total de productos seleccionados		5.525	5,6	74,6		
PP	10059010	Maíz en grano, excluido para siembra	799	-24,3	10,8	Viet Nam, República de Corea, Malasia, Perú, Arabia Saudita
MOA	23040010	Harina y pellets de de la extracción del aceite de soja	752	-25,1	10,2	Viet Nam, Polonia, Turquía, Indonesia, España
PP	12019000	Porotos de soja, incluso quebrantados, excluidos para siembra	694	56,5	9,4	China, Viet Nam, Egipto, Indonesia, Chile
MOI	87042190	Vehículos automóviles para transporte de mercancías, con motor de émbolo, de encendido por compresión (diésel o semidiésel) de peso total con carga máxima <= 5 t n.c.o.p.	475	59,9	6,4	Brasil, Chile, Colombia, Perú, México
MOA	15071000	Aceite de soja en bruto, incluso desgomado	446	-30,4	6,0	India, República de Corea, Marruecos, Perú, Mozambique
CyE	27090010	Aceites crudos de petróleo	409	428,1	5,5	Estados Unidos, Brasil, Países Bajos, Chile
MOI	71081210	Oro para uso no monetario, formas en bruto, excluido en polvo, de aleación dorada o bullón dorado	223	38,9	3,0	Suiza, Estados Unidos, India, Canadá
MOA	02023000	Carne bovina, congelada, deshuesada	217	11,6	2,9	China, Israel, Estados Unidos, Brasil, Alemania
MOI	87032100	Vehículos automóviles para transporte de personas, de cilindrada <= 1.000 cm ³ con motor de émbolo o pistón, de encendido por chispa	106	100,0	1,4	Brasil
CyE	99980100	Aprovisionamiento de combustibles y lubricantes a buques y aeronaves	102	50,3	1,4	Indeterminado, Alemania, México, España, Perú
MOA	15121110	Aceite de girasol, en bruto	90	22,9	1,2	México, Mozambique, Brasil, Chile, Omán
PP	03061710	Camarones, langostinos y demás decápodos Natantia, congelados, enteros, excluidos de agua fría	74	-33,9	1,0	España, Italia, Japón, China, República de Corea
MOA	22042100	Vinos no espumosos, mosto de uva, en que la fermentación se ha impedido o cortado añadiendo alcohol, en recipientes con capacidad <= a 2 l	73	-11,1	1,0	Estados Unidos, Brasil, Reino Unido, Canadá, Países Bajos
MOI	87033390	Vehículos automóviles principalmente para el transporte de personas, de cilindrada > 2.500 cm ³ , con motor de émbolo o pistón, encendido por compresión (diésel o semidiésel), n.c.o.p.	s	78,1	s	Brasil, Colombia, Paraguay, Panamá, Costa Rica
MOA	02013000	Carne bovina, fresca o refrigerada, deshuesada	71	-30,3	1,0	Alemania, Chile, Países Bajos, Israel, Estados Unidos
PP	12024200	Maníes sin tostar ni cocer de otro modo, excluidos para siembra, sin cáscara, incluso quebrantados	71	-14,1	1,0	Países Bajos, Polonia, Reino Unido, Rusia, Italia
MOI	28369100	Carbonato de litio	s	323,0	s	Japón, China, República de Corea, Francia, Estados Unidos
MOA	11071010	Malta (de cebada y otros cereales) sin tostar	62	135,5	0,8	Brasil, Bolivia, Paraguay, Chile, Uruguay
MOI	87032210	Vehículos automóviles principalmente para el transporte de personas, de cilindrada > 1.000 cm ³ y <= 1.500 cm ³ , con capacidad <= 6 personas	59	-34,8	0,8	Brasil, Colombia, Chile, Uruguay, Curazao
PP	03061790	Camarones, langostinos y demás decápodos Natantia, congelados, excluidos de agua fría y enteros	54	-19,6	0,7	China, España, Estados Unidos, Perú, Tailandia
MOI	71069100	Plata (incluida la plata dorada y la platinada) en bruto, excluida en polvo	52	0,2	0,7	Canadá, Suiza, Alemania
MOI	76011000	Aluminio sin alear	s	109,9	s	Estados Unidos, Brasil, Japón
MOA	04022110	Leche entera, en polvo, gránulos o similares, sin azucarar, con contenido de materias grasas > al 1,5%	45	1,4	0,6	Brasil, Argelia, Cuba, Cote d' Ivoire, Niger
PP	10019900	Trigo y morcajo, excluidos trigo duro y para siembra	45	-64,3	0,6	Brasil, Chile, Perú, Bolivia
MOI	72249000	Productos de aceros aleados excluido en lingotes o demás formas primarias, n.c.o.p.	s	114,5	s	Canadá, México
MOA	15079090	Aceite de soja n.c.o.p.	s	122,6	s	España, Italia
MOA	15079011	Aceite de soja refinado, en envases <= a 5 l	39	77,4	0,5	Chile, Perú, Panamá, República Dominicana, Trinidad y Tobago
CyE	27111290	Propano licuado excluido crudo	36	63,1	0,5	Brasil, Estados Unidos, Chile, Uruguay, Paraguay
CyE	27131100	Coque de petróleo sin calcinar	s	193,1	s	China
PP	26161000	Minerales de plata y sus concentrados	s	70,4	s	Bélgica, República de Corea, Alemania, China, Japón
PP	10079000	Sorgo en grano, excluido para siembra	s	-64,5	s	China
PP	10039010	Cebada cervecera	33	182,7	0,4	Brasil, Colombia, India, Chile
MOA	23025000	Salvados, moyuelos y demás residuos del cernido, de la molienda, o de otros tratamientos de las leguminosas	32	52,6	0,4	Irlanda, Reino Unido, Países Bajos, España, Arabia Saudita
CyE	27101249	Naftas, excluidas para petroquímica	30	-40,5	0,4	Estados Unidos, Paraguay, Chile, Brasil
MOI	84082090	Motores de émbolo, diésel o semidiésel, para vehículos automotores, cilindrada > a 3.500 cm ³	27	1,1	0,4	Brasil, México
MOA	41044130	Cueros y pieles curtidos de bovino, depilados, secos, plena flor sin dividir o divididos con la flor, n.c.o.p.	27	-8,9	0,4	Tailandia, Croacia, Bosnia y Herzegovina, China, India
Resto		1.882	-19,4	25,4		

Fuente: INDEC, Dirección Nacional de Estadísticas del Sector Externo y Cuentas Internacionales.

3. Importaciones

El valor de las importaciones de septiembre de 2022 fue 18,8% superior al registrado en igual mes del año anterior: 1.107 millones de dólares. Las cantidades crecieron 7,6% y los precios, 10,5%.

Todos los usos económicos registraron subas, salvo resto que no registró variación alguna. El que más ascendió fue CyL, con una variación de 76,3% (342 millones de dólares) debido a un incremento de 91,5% en los precios, ya que las cantidades cayeron 8,3%.

Respecto a los demás usos, VA creció 55,6% (69 millones de dólares), como consecuencia de aumentos en los precios y en las cantidades de 12,7% y 37,8%, respectivamente. PyA presentó una variación positiva de 35,5% (388 millones de dólares), por un crecimiento en las cantidades de 36,9%, ya que los precios cayeron 1,2%. BK subió 14,5% (142 millones de dólares), debido a un alza de 3,5% en los precios y de 10,7% en las cantidades. Los BC aumentaron 8,0% (56 millones de dólares), por un incremento de 11,6% en los precios, puesto que las cantidades bajaron 3,2%. BI creció 4,4% (110 millones de dólares): los precios ascendieron 16,0%, mientras que las cantidades disminuyeron 9,7%. Se distinguieron particularmente las compras de suministros industriales elaborados no especificados en otras partidas, que reflejaron el mayor incremento en valores absolutos de todos los subrubros (249 millones de dólares).

Gráfico 2. Importación por usos económicos. Septiembre de 2022 y septiembre de 2021

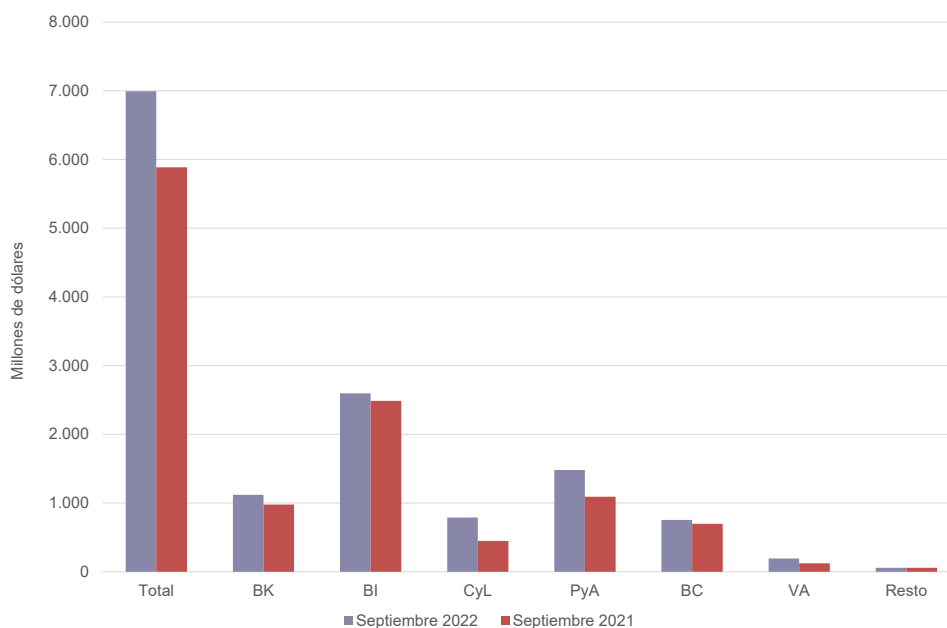

Fuente: INDEC, Dirección Nacional de Estadísticas del Sector Externo y Cuentas Internacionales.

Cuadro 7.

**Importaciones según usos económicos, grandes categorías económicas y agregados especiales.
Septiembre y nueve meses de 2021 y 2022**

Usos económicos, grandes categorías económicas y agregados especiales	Septiembre			Nueve meses		
	2022*	2021*	Variación porcentual	2022*	2021*	Variación porcentual
	Millones de dólares		%	Millones de dólares		%
Total general	6.993	5.886	18,8	64.520	45.954	40,4
Bienes de capital (BK)	1.121	979	14,5	9.514	7.188	32,4
Bienes de capital, excluidos equipos de transporte	911	708	28,7	7.265	5.267	37,9
Computadoras y teléfonos	83	179	-53,6	1.275	1.075	18,6
Equipos de transporte industriales	128	91	40,7	974	845	15,3
Bienes intermedios (BI)	2.597	2.487	4,4	23.744	18.890	25,7
Alimentos y bebidas básicos fundamentalmente para la industria	153	150	2,0	2.127	2.294	-7,3
Alimentos y bebidas elaborados fundamentalmente para la industria	46	24	91,7	391	203	92,6
Suministros industriales básicos no especificados en otras partidas	153	172	-11,0	1.143	1.180	-3,1
Suministros industriales elaborados no especificados en otras partidas	2.133	1.884	13,2	18.586	13.683	35,8
Medicamentos	112	257	-56,4	1.497	1.530	-2,2
Combustibles y lubricantes (CyL)	790	448	76,3	11.213	4.241	164,4
Combustibles y lubricantes básicos	208	95	118,9	1.841	904	103,7
Combustibles y lubricantes elaborados	581	352	65,1	9.372	3.337	180,9
Piezas y accesorios para bienes de capital (PyA)	1.481	1.093	35,5	11.490	8.670	32,5
Piezas y accesorios para bienes de capital	548	385	42,3	4.050	3.073	31,8
Partes y piezas para computadoras y teléfonos	143	109	31,2	1.554	1.121	38,6
Piezas y accesorios para equipos de transporte	789	599	31,7	5.886	4.476	31,5
Bienes de consumo (BC)	754	698	8,0	6.553	5.223	25,5
Alimentos y bebidas básicos fundamentalmente para el hogar	58	55	5,5	497	424	17,2
Alimentos y bebidas elaborados fundamentalmente para el hogar	82	73	12,3	829	663	25,0
Equipos de transporte no industriales	41	40	2,5	449	317	41,6
Artículos de consumo duraderos no especificados en otra partida	79	67	17,9	661	494	33,8
Artículos de consumo semiduraderos no especificados en otra partida	211	169	24,9	1.725	1.207	42,9
Artículos de consumo no duraderos no especificados en otra partida	175	187	-6,4	1.395	1.248	11,8
Medicamentos	108	107	0,9	997	870	14,6
Vehículos automotores de pasajeros (VA)	193	124	55,6	1.504	1.317	14,2
Resto	57	57	-	503	425	18,4

Fuente: INDEC, Dirección Nacional de Estadísticas del Sector Externo y Cuentas Internacionales.

Cuadro 8. Importación según principales productos y países de origen. Septiembre de 2022

Uso económico	Productos principales		Millones de dólares	Variación porcentual 2022*/2021*	Participación porcentual	Principales países de origen
Total de importaciones			6.993	18,8	100,0	
Total de productos seleccionados			2.095	50,8	30,0	
CyL	27101921	Gasóleo (gasoil)	238	155,1	3,4	Emiratos Árabes Unidos, Estados Unidos, Arabia Saudita
CyL	27112100	Gas natural en estado gaseoso	175	153,3	2,5	Bolivia
BI	12019000	Porotos de soja, incluso quebrantados, excluidos para siembra	135	-0,9	1,9	Paraguay, Bolivia, Uruguay, Brasil
BI	31021010	Urea con contenido de nitrógeno calculado sobre producto anhidro seco, > 45% en peso	127	10,9	1,8	Indonesia, Estados Unidos, Turkmenistán, Nigeria, Rusia
CyL	27101259	Gasolinas, excluidas de aviación	127	374,0	1,8	Países Bajos, Finlandia, Brasil, Estados Unidos
PyA	85177010	Circuitos impresos con componentes eléctricos o electrónicos montados para teléfonos, incluidos celulares; los demás aparatos de emisión, transmisión o recepción de voz, imagen u otros datos, incluidos los de comunicación en red	87	109,9	1,2	China, Viet Nam, Israel, República de Corea, Estados Unidos
VA	87032310	Vehículos automóviles principalmente para el transporte de personas, de cilindrada > a 1.500 cm ³ y <= a 3.000 cm ³ , con capacidad <= a 6 personas	84	28,0	1,2	Brasil, México, Italia, Alemania, India
PyA	85299020	Partes para aparatos receptores de radiodifusión, monitores y proyectores; aparatos receptores de televisión	83	114,0	1,2	China, Egipto, Viet Nam, Indonesia, Tailandia
VA	87032210	Vehículos automóviles principalmente para el transporte de personas, de cilindrada > 1.000 cm ³ y <= 1.500 cm ³ , con capacidad <= 6 personas	80	87,5	1,2	Brasil, China, India, México, Colombia
PyA	87082999	Partes y accesorios de carrocerías de automóviles para transporte de personas, mercancías o usos especiales, n.c.o.p.	80	36,1	1,1	Brasil, Tailandia, México, Alemania, Marruecos
PyA	87084080	Cajas de cambio para vehículos automóviles n.c.o.p.	73	16,9	1,0	Japón, Brasil, Filipinas, Estados Unidos, República de Corea
CyL	27101922	Fueloil	72	100,0	1,0	España, Brasil
BI	26011210	Aglomerados de hierro por proceso de pelletización, de diámetro >= 8 mm y <= a 18 mm	64	-43,7	0,9	Brasil
BI	29313912	Glifosato y su sal de monoisopropilamina	63	14,5	0,9	China, Estados Unidos, Alemania
BI	31054000	Fosfato monoamónico, incluso mezclado con fosfato diamónico	58	-37,1	0,8	Estados Unidos, China, Rusia, Marruecos, Alemania
PyA	87089990	Partes y accesorios para vehículos automóviles n.c.o.p.	56	48,2	0,8	Brasil, Tailandia, México, Japón, Alemania
Resto	99980400	Bienes despachados mediante servicios postales	53	-2,7	0,8	Indeterminado
BI	30021590	Productos inmunológicos, dosificados o acondicionados para la venta por menor n.c.o.p.	47	91,3	0,7	Irlanda, Suiza, Alemania, Estados Unidos, Italia
CyL	27160000	Energía eléctrica	36	-50,2	0,5	Paraguay, Uruguay
PyA	85177099	Partes n.c.o.p., para teléfonos, incluidos celulares; aparatos de emisión, transmisión o recepción de voz, imagen u otros datos, incluidos los de comunicación en red	36	49,2	0,5	China, Viet Nam, República de Corea, Hong Kong, México
PyA	84082030	Motores de émbolo (pistón), de encendido por compresión, diésel o semidiésel, para vehículos automotores, de cilindrada > a 2.500 cm ³ y <= a 3.500 cm ³	36	42,1	0,5	Tailandia, Hungría, Turquía, India, Brasil
BI	72085100	Productos planos de hierro o acero, sin alear, sin enrollar, laminados en caliente, de espesor > a 10 mm.	34	///	0,5	Brasil, Bélgica, Estados Unidos, China
CyL	27011200	Hulla bituminosa, sin aglomerar	33	27,6	0,5	Australia, Brasil
CyL	99980100	Aprovisionamiento de combustibles y lubricantes a buques y aeronaves	33	457,7	0,5	Indeterminado
CyL	27101931	Aceites lubricantes sin aditivos	32	176,3	0,5	Emiratos Árabes Unidos, Estados Unidos, República de Corea, Suecia, Bélgica
BI	26011100	Minerales de hierro y sus concentrados, excluidas cenizas de piritas, sin aglomerar	31	143,5	0,4	Brasil, India, Alemania, Reino Unido
PyA	85443000	Juegos de cables para bujías de encendido y otros juegos de cables utilizados en los medios de transporte	31	41,7	0,4	Brasil, Paraguay, Uruguay, Tailandia, México
BI	29313917	Ácido fosfonometiliminodiacético; ácido trimetilfosfónico	30	124,0	0,4	China, Estados Unidos, Brasil
BI	31055900	Abonos minerales o químicos con nitrógeno y fósforo n.c.o.p.	29	35,6	0,4	España, Estados Unidos, Brasil, Francia, Serbia
BC	30049069	Medicamentos acondicionados para la venta por menor, con compuestos heterocíclicos con heteroátomos de nitrógeno, n.c.o.p.	29	24,9	0,4	Alemania, Suiza, Singapur, Reino Unido, Canadá
Resto			4.898	8,9	70,0	

Fuente: INDEC, Dirección Nacional de Estadísticas del Sector Externo y Cuentas Internacionales.

4. Series desestacionalizadas y tendencia-ciclo

4.1 Exportaciones desestacionalizadas y tendencia-ciclo

En términos desestacionalizados, las exportaciones de septiembre se incrementaron 0,9% con respecto al mes anterior. Por su parte, la tendencia-ciclo cayó 0,7% en relación con agosto de 2022.

Cuadro 9. Exportaciones argentinas. Serie original, desestacionalizada y tendencia-ciclo estimadas con variaciones mensuales y anuales

Período	Serie original	Serie desestacionalizada	Tendencia-ciclo	Variación serie original con respecto a igual período del año anterior	Variación desestacionalizada con respecto al mes anterior	Variación tendencia-ciclo con respecto al mes anterior	
Millones de dólares							
%							
2021	Septiembre	7.570	7.222	6.850	60,2	-4,9	1,3
	Octubre	6.863	6.728	6.917	46,8	-6,8	1,0
	Noviembre	6.191	6.406	6.980	37,6	-4,8	0,9
	Diciembre	6.587	6.834	7.055	85,9	6,7	1,1
2022	Enero	5.548	6.758	7.148	12,9	-1,1	1,3
	Febrero	6.452	7.911	7.248	35,1	17,1	1,4
	Marzo	7.354	7.748	7.335	28,6	-2,1	1,2
	Abril	8.337	7.950	7.390	35,7	2,6	0,7
	Mayo	8.254	7.419	7.402	21,1	-6,7	0,2
	Junio	8.433	7.781	7.375	20,3	4,9	-0,4
	Julio	7.805	7.283	7.326	7,6	-6,4	-0,7
	Agosto	7.541	6.881	7.271	-6,9	-5,5	-0,7
	Septiembre	7.407	6.946	7.220	-2,2	0,9	-0,7

Nota: los cuadros con las series mensuales desestacionalizadas y tendencia-ciclo se encuentran disponibles en www.indec.gov.ar/ftp/cuadros/economia/ica_anexo_cuadros_20_10_22.xls.

Fuente: INDEC, Dirección Nacional de Estadísticas del Sector Externo y Cuentas Internacionales.

Gráfico 3. Serie desestacionalizada y tendencia-ciclo de las exportaciones. Septiembre 2012-septiembre 2022

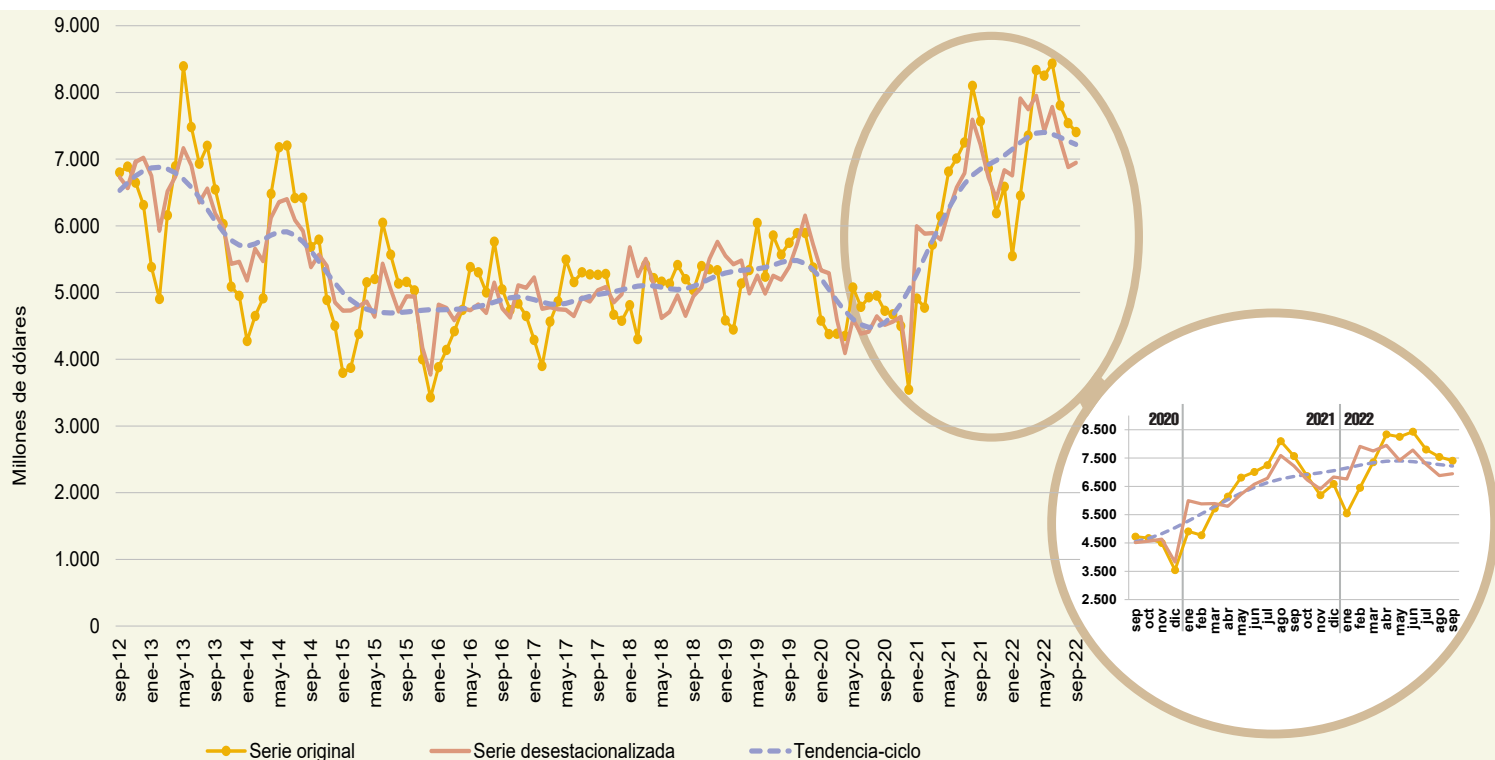

Fuente: INDEC, Dirección Nacional de Estadísticas del Sector Externo y Cuentas Internacionales.

4.2 Importaciones desestacionalizadas y tendencia-ciclo

En términos desestacionalizados, las importaciones de septiembre tuvieron una variación negativa de 5,4% respecto al mes anterior. A su vez, la tendencia-ciclo registró una baja de 2,1% comparada con agosto de 2022.

Cuadro 10. Importaciones argentinas. Serie original, desestacionalizada y tendencia-ciclo estimadas con variaciones mensuales y anuales

Período	Serie original	Serie desestacionalizada	Tendencia-ciclo	Variación serie original con respecto a igual período del año anterior	Variación desestacionalizada con respecto al mes anterior	Variación tendencia-ciclo con respecto al mes anterior	
		Millones de dólares			%		
2021	Septiembre	5.886	5.399	5.513	42,6	4,8	3,4
	Octubre	5.247	5.287	5.712	31,0	-2,1	3,6
	Noviembre	5.767	6.132	5.932	40,1	16,0	3,9
	Diciembre	6.216	7.050	6.172	59,1	15,0	4,0
2022	Enero	5.251	6.032	6.422	36,6	-14,4	4,0
	Febrero	5.634	6.913	6.664	51,7	14,6	3,8
	Marzo	7.083	7.061	6.877	33,1	2,1	3,2
	Abril	6.883	7.241	7.037	47,3	2,5	2,3
	Mayo	7.886	7.328	7.127	53,4	1,2	1,3
	Junio	8.664	7.644	7.140	46,6	4,3	0,2
	Julio	8.289	7.786	7.082	45,0	1,8	-0,8
	Agosto	7.837	6.859	6.968	36,2	-11,9	-1,6
	Septiembre	6.993	6.489	6.819	18,8	-5,4	-2,1

Nota: los cuadros con las series mensuales desestacionalizadas y tendencia-ciclo se encuentran disponibles en www.indec.gov.ar/ftp/cuadros/economia/ica_anexo_cuadros_20_10_22.xls.

Fuente: INDEC, Dirección Nacional de Estadísticas del Sector Externo y Cuentas Internacionales.

Gráfico 4. Serie desestacionalizada y tendencia-ciclo de las importaciones. Septiembre 2012-septiembre 2022

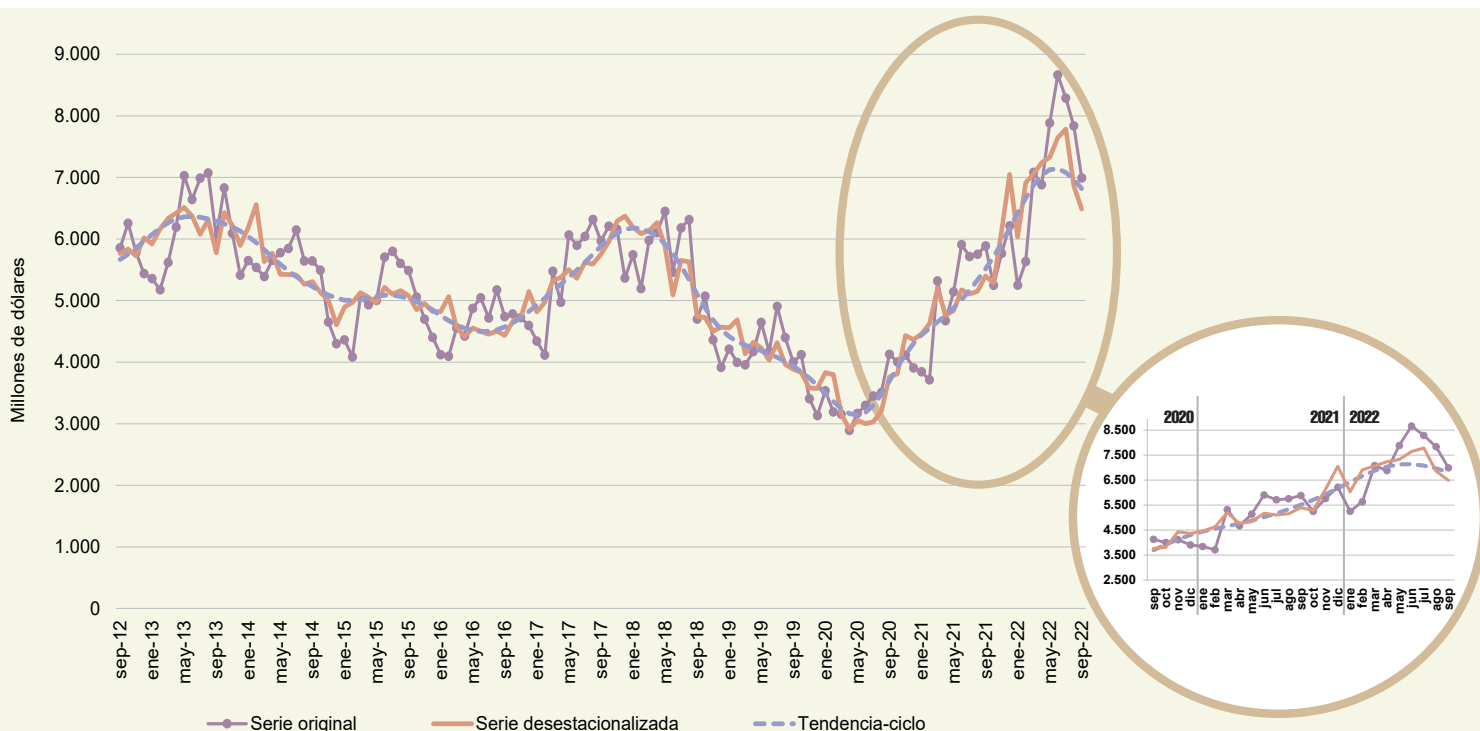

Fuente: INDEC, Dirección Nacional de Estadísticas del Sector Externo y Cuentas Internacionales.

5. Intercambio comercial según zonas económicas y países seleccionados

Cuadro 11. Balanza comercial, por zonas económicas y países seleccionados. Variación porcentual respecto a igual período del año anterior. Septiembre y nueve meses de 2022

Zonas económicas y países seleccionados	Septiembre de 2022						Nueve meses de 2022				
	Exportación ^e		Importación [*]		Saldo [*]	Exportación ^e		Importación [*]		Saldo [*]	
	Millones de dólares	Var. %	Millones de dólares	Var. %	Millones de dólares	Millones de dólares	Var. %	Millones de dólares	Var. %	Millones de dólares	
Total	7.407	-2,2	6.993	18,8	414	67.131	15,2	64.520	40,4	2.611	
Mercosur	1.489	-6,8	1.742	27,7	-253	11.690	12,1	15.276	28,1	-3.587	
Chile	336	-20,6	68	3,0	268	3.728	29,4	609	25,3	3.119	
Resto de ALADI	505	25,0	324	109,0	181	3.922	18,1	2.703	90,2	1.218	
SICA	120	2,6	2	-	118	1.107	42,8	25	38,9	1.082	
USMCA (ex NAFTA) (1)	959	86,2	777	10,1	182	6.617	46,3	10.279	78,7	-3.662	
Unión Europea (2)	800	-15,3	1.047	14,9	-247	8.031	6,2	8.604	28,4	-574	
Reino Unido	62	19,2	43	4,9	19	496	-21,1	507	28,4	-12	
Suiza	129	38,7	53	35,9	76	826	11,6	475	18,2	351	
CEI	41	-54,9	54	-28,0	-13	399	-35,3	380	-35,5	19	
ASEAN	583	-11,1	417	32,8	166	6.060	5,0	3.251	13,4	2.809	
China	1.063	47,4	1.618	16,7	-555	5.212	2,1	13.356	40,2	-8.144	
República de Corea	201	-37,0	55	14,6	146	1.576	29,7	566	22,0	1.010	
Japón	85	-19,0	122	1,7	-37	658	16,3	887	3,3	-229	
India	187	-52,9	110	-29,5	78	3.637	25,0	1.444	39,5	2.193	
Medio Oriente	248	-25,3	191	52,8	57	3.914	3,3	2.346	110,6	1.568	
Magreb y Egipto	216	-15,0	53	-64,9	163	3.332	-0,6	984	49,3	2.348	
SACU	13	-60,6	25	13,6	-12	377	11,5	157	0,6	221	
Oceanía	39	-18,8	62	158,3	-23	659	13,2	400	95,1	259	
Resto del mundo	329	-29,9	229	25,8	100	4.891	53,9	2.270	64,6	2.621	

(1) El Acuerdo Estados Unidos-México-Canadá (USMCA), en vigencia desde el 1 de julio de 2020, reemplaza el NAFTA.

(2) Desde febrero de 2020, la Unión Europea quedó conformada con un total de 27 países.

Nota: los totales incluyen zonas francas y territorios asociados.

Fuente: INDEC, Dirección Nacional de Estadísticas del Sector Externo y Cuentas Internacionales.

Mercosur

En septiembre, el intercambio con este bloque registró un saldo negativo de 253 millones de dólares. Las exportaciones alcanzaron 1.489 millones de dólares; fueron 6,8% inferiores a las de igual mes del año anterior (-109 millones de dólares), debido principalmente a una disminución en las ventas de CyE y de PP. El 82,4% de las exportaciones al bloque fueron a Brasil; 10,3%, a Uruguay; 6,3%, a Paraguay; y 1,0%, a Venezuela.

Las exportaciones de vehículos para transporte de mercancías, de peso total con carga máxima \leq a 5 t, sumaron 324 millones de dólares y representaron 21,7% de las ventas totales al bloque. También fueron significativas las exportaciones de vehículos para transporte de personas, de cilindrada \leq a 1.000 cm³; vehículos para transporte de personas, de cilindrada $>$ a 2.500 cm³; malta sin tostar, entera o partida; vehículos para transporte \leq a 6 personas, de cilindrada $>$ a 1.000 cm³ y \leq a 1.500 cm³; trigo y morcajo (excluidos trigo duro y para siembra); aceites crudos de petróleo; propano licuado excluido crudo; leche entera, en polvo, gránulos o similares; y motores de émbolo, que en conjunto acumularon 29,3% de las ventas al bloque. Estos diez productos concentraron el 51,1% de las exportaciones al Mercosur.

Se registraron importaciones desde esta región por 1.742 millones de dólares, 27,7% superiores a las de igual período de 2021 (378 millones de dólares), debido esencialmente a mayores adquisiciones de PyA. El 86,9% de las compras al Mercosur provino de Brasil; 7,7%, de Paraguay; y 5,3%, de Uruguay. El 5,7% del total correspondió a porotos de soja, excluidos para siembra (99 millones de dólares). Las importaciones a nivel producto que siguieron en importancia fueron vehículos para transporte \leq a 6 personas, de cilindrada $>$ a 1.500 cm³ y \leq a 3.000 cm³; aglomerados de hierro; vehículos para transporte \leq a 6 personas, de cilindrada $>$ a 1.000 cm³ y \leq a 1.500 cm³; energía eléctrica; fueloil; productos planos de hierro, acero sin alear, laminados en caliente; minerales de hierro, sin aglomerar; partes y accesorios de carrocerías n.c.o.p.; y partes y accesorios de vehículos automóviles n.c.o.p., los cuales totalizaron 388 millones de dólares, el 22,3% de las compras realizadas a este bloque. En conjunto, los productos mencionados equivalieron al 28,0% de las importaciones (488 millones de dólares).

El comercio con el Mercosur representó 20,1% de las exportaciones y 24,9% de las importaciones totales.

Unión Europea

El comercio con la Unión Europea fue deficitario en 247 millones de dólares. Las exportaciones totalizaron 800 millones de dólares, con una caída interanual de 15,3% (-144 millones de dólares), debido fundamentalmente a menores ventas de MOI. De un total de veintisiete países, los diez que registraron mayores exportaciones concentraron el 94,5% de las ventas al bloque: España, Países Bajos (incluye el puerto de Rotterdam, tránsito hacia otros países), Italia, Polonia, Bélgica, Alemania, Irlanda, Grecia, Portugal y Francia, en ese orden. El 34,9% de las exportaciones totales a la Unión Europea estuvo constituido por las ventas de harina y pellets de la extracción del aceite de soja.

Las importaciones fueron por 1.047 millones de dólares, con un incremento de 14,9% respecto a igual período del año anterior (136 millones de dólares). Se registraron subas principalmente en las compras externas de CyL. El 87,9% de las importaciones totales de esta región provino de Alemania, España, Italia, Países Bajos, Francia, Finlandia, Irlanda, Austria, Bélgica y Hungría, en ese orden. Las compras a Alemania representaron 24,0% del total de adquisiciones desde la Unión Europea. Las importaciones de productos comprendidos en el capítulo 84 (reactores nucleares, calderas, máquinas, otros), en el 27 (combustibles minerales, aceites minerales; ceras minerales, otros), en el 30 (productos farmacéuticos), en el 85 (máquinas, aparatos y material eléctrico, y sus partes; otros), y en el 87 (vehículos automóviles, tractores, otros, sus partes y accesorios) sumaron 669 millones de dólares, el 63,9% de las adquisiciones provenientes de esta zona. En particular, las importaciones de los capítulos 84 y 27 sumaron 205 y 180 millones de dólares, respectivamente, y representaron el 36,8% del total comprado a la región.

El comercio con la Unión Europea constituyó el 10,8% de las exportaciones y el 15,0% de las importaciones totales.

USMCA (ex NAFTA)

Con esta zona económica hubo un superávit de 182 millones de dólares. Las exportaciones sumaron 959 millones de dólares, con un incremento interanual de 86,2% (444 millones de dólares). Esta suba se debió fundamentalmente a mayores ventas de CyE. Los principales productos de exportación fueron aceites crudos de petróleo; aceite de girasol en bruto; y oro para uso no monetario, que en conjunto representaron el 51,3% de las exportaciones totales hacia ese destino. Estados Unidos absorbió 70,9% de las ventas a USMCA; México, 17,2%; y Canadá, 11,9%.

Las importaciones totalizaron 777 millones de dólares y subieron 10,1% (71 millones de dólares) respecto a igual mes del año anterior, debido principalmente a un aumento de BI y de PyA. El 76,5% de las adquisiciones desde USMCA provino de Estados Unidos; 17,3%, de México; y 6,3%, de Canadá. Se destacaron las compras de los productos de los capítulos 84, 27, 31 (abonos), 39 (plástico y sus manufacturas), y 87, que en conjunto sumaron 458 millones de dólares, el 58,9% de las importaciones de USMCA. En particular, las adquisiciones del capítulo 84 representaron 18,4% del total importado desde la región (143 millones de dólares).

Estados Unidos fue el tercer país de destino de las exportaciones -9,2% del total de las ventas argentinas al exterior- y el primer destino de los despachos a nivel regional (70,9%). El intercambio comercial con este país registró un saldo positivo de 86 millones de dólares. Las exportaciones alcanzaron 681 millones de dólares, con un aumento respecto al mismo período de 2021 de 77,8% (298 millones de dólares), debido fundamentalmente a mayores ventas de CyE. Los principales productos de exportación fueron: aceites crudos de petróleo; oro para uso no monetario; aluminio sin alear; vinos no espumosos; y naftas excluidas para petroquímica, los que representaron el 71,5% de las exportaciones totales hacia ese destino. Las importaciones sumaron 594 millones de dólares, y los principales productos adquiridos fueron gasóleo (gasoil); urea; y fosfato monoamónico.

El comercio con USMCA representó 12,9% de las exportaciones y 11,1% de las importaciones totales.

China

El intercambio comercial con China registró un saldo negativo de 555 millones de dólares. Las exportaciones sumaron 1.063 millones de dólares, con una suba interanual de 47,4% (342 millones de dólares), debido principalmente a mayores ventas de PP. El 60,2% de los despachos se concentró en porotos de soja, excluidos para siembra.

Las importaciones totalizaron 1.618 millones de dólares y aumentaron 16,7% con respecto a septiembre de 2021 (232 millones de dólares), debido principalmente a la suba de PyA (134 millones de dólares), de BC (60 millones de dólares) y de BK (34 millones de dólares). El crecimiento de PyA se atribuyó esencialmente a mayores compras de piezas y accesorios para bienes de capital (85 millones de dólares). En cuanto a BC, el incremento más significativo se registró en las importaciones de artículos de consumo semiduraderos n.e.o.p. (32 millones de dólares); para los BK se observó una suba en los bienes de capital excluidos equipos de transporte (116 millones de dólares) y en tanto disminuyeron las importaciones de computadoras y teléfonos (-90 millones de dólares) (ver cuadro 33).

A nivel de capítulos, los productos comprendidos en el 85, el 84, el 29 (productos químicos orgánicos), el 87, y el 39 totalizaron 1.140 millones de dólares y equivalieron al 70,5% del total importado desde China. En particular, las adquisiciones correspondientes al capítulo 85 fueron por 437 millones de dólares, 27,0% del total de las compras realizadas a este país. A nivel de productos, el 14,2% de las importaciones estuvo compuesto por circuitos impresos con componentes eléctricos o electrónicos montados para aparatos eléctricos de telefonía o telegrafía; glifosato; partes para aparatos receptores de radiotelefonía, radiotelegrafía, radiodifusión, televisión, videomonitores y videoproyectores; ácido fosfometiliminodiacético; y células solares en módulos o paneles.

El comercio con China representó 14,4% de las exportaciones y 23,1% de las importaciones totales.

ASEAN

El intercambio comercial con ASEAN registró un superávit de 166 millones de dólares. Las exportaciones sumaron 583 millones de dólares, con una disminución interanual de 11,1% (-73 millones de dólares), debido principalmente a la caída en las ventas de MOA y de PP. De los diez países que componen el bloque, Viet Nam, Malasia, e Indonesia, en ese orden, absorbieron el 89,0% del total de la región. El 76,3% de las ventas estuvo compuesto por: maíz en grano; y harina y pellets de la extracción del aceite de soja.

Las importaciones alcanzaron un total de 417 millones de dólares, lo que implica una suba de 32,8% respecto al mismo mes del año anterior (103 millones de dólares), producto fundamentalmente de mayores adquisiciones de PyA y BI. El principal origen de las compras fue Tailandia (47,6% del total). El 26,8% de las importaciones correspondió a urea; motores de émbolo; circuitos impresos con componentes eléctricos o electrónicos montados para aparatos eléctricos de telefonía o telegrafía; partes y accesorios de carrocerías n.c.o.p.; y circuitos electrónicos integrados.

En las exportaciones de septiembre, Viet Nam fue el quinto país de destino: representó el 3,5% del total y fue el primer destino a nivel regional (44,0%). El intercambio comercial registró un saldo positivo de 171 millones de dólares. Las ventas al exterior alcanzaron 256 millones de dólares, con una disminución interanual de 16,6% (-51 millones de dólares), debido fundamentalmente a menores ventas de PP. Los principales productos exportados fueron: maíz en grano; y harina y pellets de la extracción del aceite de soja, con el 84,7% de las exportaciones hacia este destino. Las importaciones ascendieron a 86 millones de dólares.

El comercio con ASEAN representó 7,9% de las exportaciones y 6,0% de las importaciones totales.

Chile

El intercambio comercial con este país fue superavitario en 268 millones de dólares. Se registraron exportaciones por 336 millones de dólares, con una caída de 20,6% respecto al mismo mes del año anterior (-87 millones de dólares), principalmente por menores ventas de PP. A nivel de productos, el 32,9% estuvo compuesto por vehículos para transporte de mercancías, de peso total con carga máxima \leq a 5 t; aceite de soja refinado; maíz en grano; carne bovina, deshuesada, fresca o refrigerada; y gas licuado de petróleo.

Las importaciones desde Chile sumaron 68 millones de dólares y registraron un aumento interanual de 3,0% (2 millones de dólares), debido especialmente al crecimiento en las compras de BI. En relación con los productos importados, el 36,8% del total estuvo compuesto por alambre de cobre refinado; metanol; paltas (aguacates); construcciones prefabricadas de madera n.c.o.p.; y salmones.

El comercio con Chile constituyó el 4,5% de las exportaciones y el 1,0% de las importaciones totales.

Magreb y Egipto

El comercio con esta zona económica registró un superávit de 163 millones de dólares. Las exportaciones sumaron 216 millones de dólares y disminuyeron 15,0% respecto a septiembre de 2021 (-38 millones de dólares), fundamentalmente por los menores envíos de PP. Las exportaciones a Egipto y Argelia representaron 39,7% y 38,3% del total, respectivamente, y 72,5% de las ventas al bloque se concentró en maíz en grano y en aceite de soja en bruto, incluso desgomado.

Las importaciones totalizaron 53 millones de dólares, con una caída interanual de 64,9% (-98 millones de dólares), especialmente por la disminución en las compras de BI. El principal origen fue Egipto (50,7% del total), y el 65,7% de las adquisiciones desde la zona correspondió a partes para aparatos receptores de radiotelefonía, radiotelegrafía, radiodifusión, televisión, videomonitores y videoproyectores; fosfato monoamónico; y a sulfato de bario natural (baritina).

El intercambio comercial con “Magreb y Egipto” representó 2,9% de las exportaciones y 0,8% de las importaciones totales.

Medio Oriente

Con Medio Oriente se registró un superávit de 57 millones de dólares. Las exportaciones totalizaron 248 millones de dólares, con una caída de 25,3% respecto a igual mes de 2021 (-84 millones de dólares), fundamentalmente como resultado de menores ventas de MOA. De los países que conforman la zona, los tres primeros destinos representaron el 68,9% del total: Arabia Saudita, Israel y Yemen, en ese orden. En particular, Arabia Saudita acumuló el 39,6% del total de envíos al bloque. En referencia a los productos vendidos, el 68,3% estuvo concentrado por maíz en grano; y harina y pellets de la extracción del aceite de soja.

Las importaciones desde esta zona fueron por 191 millones de dólares, debido esencialmente a mayores adquisiciones de CyL. El principal origen fue Emiratos Árabes Unidos (86,7% del total) y el 73,6% de las compras correspondió a gasóleo (gasoil).

El comercio con Medio Oriente constituyó el 3,3% de las exportaciones y el 2,7% de las importaciones totales.

India

Se registró un superávit de 78 millones de dólares con este país. Las exportaciones fueron por 187 millones de dólares y disminuyeron 52,9% con respecto al mismo mes del año anterior (-210 millones de dólares), debido fundamentalmente a menores ventas de MOA. El 93,2% de las exportaciones se concentró en aceite de soja en bruto, incluso desgomado; y en oro para uso no monetario.

Las importaciones provenientes de India fueron por 110 millones de dólares, con una caída interanual de 29,5% (-46 millones de dólares), fundamentalmente por menores adquisiciones de BI. El 18,3% del total de las importaciones estuvo compuesto por metolaclor; vehículos para transporte <= a 6 personas, de cilindrada > a 1.000 cm³ y <= a 1.500 cm³; distribuidores automáticos de billetes de banco; hilados texturados de poliésteres crudos; y compuestos heterocíclicos.

El comercio con India representó el 2,5% de las exportaciones y el 1,6% de las importaciones totales.

6. Análisis de los nueve meses de 2022

Las exportaciones sumaron 67.131 millones de dólares y las importaciones, 64.520 millones de dólares. El intercambio comercial (exportaciones más importaciones) se incrementó 26,3% y alcanzó un valor de 131.651 millones de dólares. La balanza comercial registró un superávit de 2.611 millones de dólares. En todos los casos, las variaciones corresponden a igual período del año anterior.

Las ventas al exterior aumentaron 15,2% (8.838 millones de dólares) debido a una reducción en las cantidades (-3,2%) y un aumento en los precios (18,9%). Las importaciones se incrementaron 40,4% (18.566 millones de dólares) por un aumento de 17,1% en las cantidades y de 19,9% en los precios.

Del análisis de las exportaciones por grandes rubros, se destacó el ascenso de MOI: 19,8% (2.809 millones de dólares), por mayores ventas de material de transporte terrestre, con un incremento de 23,7% (1.075 millones de dólares); productos químicos y conexos (778 millones de dólares de aumento); metales comunes y sus manufacturas, con 25,9% de crecimiento interanual (328 millones de dólares); piedras, metales preciosos y sus manufacturas, monedas (suba de 325 millones de dólares). Además, registraron crecimientos máquinas y aparatos, material eléctrico; y materias plásticas y sus manufacturas, entre otras. Le siguieron en importancia las exportaciones de CyE, 71,3% mayores (2.501 millones de dólares), por el crecimiento de 136,1% observado en las ventas de petróleo crudo (1.613 millones de dólares) y, en menor medida, de carburantes (707 millones de dólares). En cambio, gas de petróleo, otros hidrocarburos gaseosos y energía eléctrica registró una baja de 1,8% (-17 millones de dólares). PP creció 10,8% (1.834 millones de dólares), por mayores ventas de cereales; en particular trigo y morcajo, excluidos trigo duro y para siembra; y maíz en grano, excluido para siembra, cuyos despachos aumentaron, respectivamente, 1.788 y 802 millones de dólares en el período. También se incrementaron las ventas de tabaco sin elaborar; fibras de algodón; miel; y hortalizas y legumbres sin elaborar; mientras que semillas y frutos oleaginosos; pescados y mariscos sin elaborar; frutas frescas; minerales metalíferos, escorias y cenizas; y lanas sucias registraron bajas.

Las exportaciones de MOA subieron 7,2% (1.693 millones de dólares), impulsadas por un crecimiento de 27,9% en las ventas de carnes y sus preparados (717 millones de dólares), seguido por grasas y aceites; y productos lácteos (641 y 237 millones de dólares, respectivamente). También se destacaron productos de molinería y sus preparaciones (159 millones de dólares); y preparados de hortalizas, legumbres y frutas con 10,8% de incremento interanual (60 millones de dólares); mientras que se observaron caídas en residuos y desperdicios de la industria alimenticia; y otros productos de origen animal.

Respecto a las importaciones, se registraron alzas en todos los usos económicos. Se destacó CyL, que aumentó 164,4% (6.972 millones de dólares) por mayores compras de combustibles y lubricantes elaborados, particularmente gasóleo (gasoil); gas natural licuado; gas natural en estado gaseoso; gasolinas, excluidas de aviación; y fueloil. Le siguió en importancia BI, que creció 25,7% (4.854 millones de dólares), por las mayores compras de suministros industriales elaborados n.c.o.p. (4.903 millones de dólares) y, en menor medida, de alimentos y bebidas elaborados, fundamentalmente para la industria (188 millones de dólares), que compensaron las caídas registradas por alimentos y bebidas básicos, fundamentalmente para la industria (-167 millones de dólares), suministros industriales básicos n.c.o.p. (-37 millones de dólares), y medicamentos (-33 millones de dólares). PyA creció 32,5% (2.820 millones de dólares). Se registraron mayores compras de piezas y accesorios para equipos de transporte (1.410 millones de dólares), como así también un aumento de 977 millones de dólares en piezas y accesorios para bienes de capital; además partes y piezas para computadoras y teléfonos tuvo un incremento de 433 millones de dólares. BK creció 32,4% (2.326 millones de dólares), debido a las subas registradas en bienes de capital, excluidos equipos de transporte –que aumentaron 1.998 millones de dólares–; computadoras y teléfonos, con un crecimiento del 18,6% (200 millones de dólares); y, en menor medida, por equipos de transporte industriales, que registraron una suba de 129 millones de dólares. Respecto a BC y VA, el primero se incrementó 25,5% y el segundo creció 14,2% (ver cuadros 7 y 19).

Los principales socios comerciales fueron Brasil, China y Estados Unidos, en ese orden. Las exportaciones a Brasil alcanzaron 9.352 millones de dólares y las importaciones, 12.486 millones de dólares. El saldo comercial fue deficitario en 3.134 millones de dólares. Las exportaciones a China sumaron 5.212 millones de dólares y las importaciones, 13.356 millones de dólares, con un saldo negativo de 8.144 millones de dólares. Las exportaciones a Estados Unidos totalizaron 5.160 millones de dólares y las importaciones alcanzaron 8.590 millones de dólares. El déficit comercial fue de 3.430 millones de dólares. Estos tres socios en conjunto absorbieron 29,4% de las exportaciones de la Argentina y abastecieron 53,4% de las importaciones.

6.1 Intercambio comercial según zonas económicas y países seleccionados. Nueve meses de 2022

Mercosur

Se registró un déficit con el Mercosur de 3.587 millones de dólares, tercero en importancia después de los registrados con China y USMCA. Las exportaciones sumaron 11.690 millones de dólares; aumentaron 1.259 millones de dólares respecto de igual período de 2021. Las importaciones fueron por 15.276 millones de dólares, con un incremento de 3.349 millones de dólares. El comercio con el Mercosur concentró 17,4% de las exportaciones argentinas totales y 23,7% de las importaciones.

Unión Europea

El comercio con este bloque arrojó un saldo negativo de 574 millones de dólares. Las exportaciones sumaron 8.031 millones de dólares, con un aumento de 466 millones de dólares con respecto al mismo período del año anterior. Las importaciones fueron por 8.604 millones de dólares, y crecieron 1.905 millones de dólares. Esta región concentró el 12,0% de las exportaciones argentinas totales y el 13,3% de las importaciones.

USMCA (ex NAFTA)

El intercambio comercial con USMCA tuvo un déficit de 3.662 millones de dólares. Se trató del segundo déficit más importante después del registrado con China. Las exportaciones sumaron 6.617 millones de dólares, con un aumento de 2.093 millones de dólares respecto a igual período de 2021. Las importaciones sumaron 10.279 millones de dólares y crecieron 78,7% (4.527 millones de dólares). El comercio con USMCA equivalió a 9,9% del total de las exportaciones y 15,9% de las importaciones del país.

China

El intercambio comercial con este país, registró un saldo negativo de 8.144 millones de dólares, y fue el de mayor magnitud entre los diferentes países y bloques económicos. Las exportaciones alcanzaron 5.212 millones de dólares, con una suba de 2,1% (105 millones de dólares) con respecto al mismo período de 2021. Las importaciones sumaron 13.356 millones de dólares y aumentaron 3.832 millones de dólares. El intercambio con China representó 7,8% de las exportaciones y 20,7% de las importaciones argentinas totales.

ASEAN

El comercio con este bloque arrojó un superávit de 2.809 millones de dólares. Fue el segundo saldo positivo en magnitud luego del registrado con Chile. Las exportaciones alcanzaron 6.060 millones de dólares, con una suba de 5,0% (288 millones de dólares) respecto de igual período de 2021. Entre los países miembros se destacó Viet Nam que –con 2.512 millones de dólares– absorbió el 41,5% de los despachos nacionales al bloque. Las importaciones sumaron 3.251 millones de dólares y se incrementaron en 383 millones de dólares. El comercio con ASEAN significó 9,0% de las ventas y 5,0% de las compras totales al exterior.

Chile

El intercambio con Chile registró el superávit de mayor magnitud entre los diferentes países y bloques económicos, con un total de 3.119 millones de dólares. Las exportaciones se incrementaron 846 millones de dólares respecto a igual período del año anterior, totalizaron 3.728 millones de dólares (5,6% de las exportaciones totales); y las importaciones subieron 123 millones de dólares, sumaron 609 millones de dólares (1,0% del total importado).

Magreb y Egipto

El intercambio comercial con este bloque, arrojó un superávit de 2.348 millones de dólares, el tercer lugar en magnitud luego de Chile y ASEAN. Las exportaciones del período sumaron 3.332 millones de dólares y disminuyeron 20 millones de dólares respecto a igual período de 2021, mientras que las importaciones fueron por 984 millones de dólares, y se incrementaron 325 millones de dólares (49,3%). Durante este período, el comercio con Magreb y Egipto significó 5,0% de las exportaciones y 1,5% de las importaciones totales.

Medio Oriente

El comercio con este bloque tuvo un superávit de 1.568 millones de dólares. Las exportaciones fueron por 3.914 millones de dólares y aumentaron 3,3% respecto a igual período de 2021 (125 millones de dólares). Las importaciones totalizaron 2.346 millones de dólares y se incrementaron 110,6% (1.232 millones de dólares). El intercambio con Medio Oriente significó 5,8% de las ventas y 3,6% de las compras totales al exterior.

India

El intercambio comercial con India registró un superávit de 2.193 millones de dólares. Las exportaciones fueron por 3.637 millones de dólares, subieron 727 millones de dólares (25,0%) respecto al mismo período del año anterior. Las importaciones fueron por 1.444 millones de dólares y se incrementaron 39,5% con respecto a las de 2021 (409 millones de dólares). En este período, el comercio con India representó el 5,4% de las exportaciones argentinas y el 2,2% de las importaciones.

Principales socios comerciales⁵

Los principales destinos de las ventas argentinas al exterior fueron Brasil, China, Estados Unidos, Chile, India, Países Bajos, Viet Nam, Perú, Indonesia y República de Corea, en ese orden, y en conjunto acumularon el 55,3% del total de exportaciones.

Por su parte, los principales países de origen de las importaciones fueron China, Brasil, Estados Unidos, Alemania, Bolivia, Paraguay, India, Tailandia, México e Italia, que representaron el 70,4% del total de compras al exterior.

Los superávits más importantes correspondieron al comercio con Chile (3.119 millones de dólares), India (2.193 millones de dólares), Países Bajos (1.938 millones de dólares), Perú (1.559 millones de dólares), Viet Nam (1.513 millones de dólares), Indonesia (1.251 millones de dólares), Argelia (1.106 millones de dólares), República de Corea (1.010 millones de dólares), Malasia (880 millones de dólares) e Irán (688 millones de dólares).

Los mayores déficits se registraron con China (-8.144 millones de dólares), Estados Unidos (-3.430 millones de dólares), Brasil (-3.134 millones de dólares), Alemania (-1.468 millones de dólares), Bolivia (-1.382 millones de dólares), Tailandia (-1.141 millones de dólares), Paraguay (-640 millones de dólares), Italia (-523 millones de dólares), Francia (-492 millones de dólares) y México (-471 millones de dólares).

⁵ Para más detalles se puede acceder al Sistema de Consulta de Comercio Exterior de Bienes:
https://comex.indec.gob.ar/?_ga=2.230488479.227009370.1597868680-1509903781.1592436568#/

6.2

Índices de valores, precios y cantidades y efecto de los términos del intercambio. Nueve meses de 2022 respecto a igual período de 2021

El saldo de la balanza comercial fue superavitario en 2.611 millones de dólares. Si hubiesen prevalecido los precios de igual período de 2021, el saldo comercial habría experimentado un superávit de 2.607 millones de dólares. Bajo este supuesto, y ante el incremento del Índice de precios de las exportaciones (18,9%) por debajo del Índice de precios de las importaciones (19,9%), el país registró una pérdida en los términos del intercambio de 429 millones de dólares.

La fórmula utilizada para el cálculo de la ganancia/pérdida del intercambio⁶ es la siguiente:

$$\frac{X_t - M_t}{IP_{Mt}} - \left(\frac{X_t}{IP_{Xt}} - \frac{M_t}{IP_{Mt}} \right)$$

El primer término de la fórmula corresponde al saldo comercial a valores corrientes, deflactado por el Índice de precios de las importaciones, con base en igual período del año anterior. En cambio, el segundo término estima el saldo comercial a precios de igual período del año anterior. En el lapso considerado, los valores de cada término fueron de 2.178 millones de dólares y 2.607 millones de dólares, respectivamente, de donde se deduce la pérdida en los términos del intercambio.

Cuadro 12. Variaciones porcentuales de los índices de valores, precios y cantidades de las exportaciones e importaciones y efecto de los términos del intercambio, base 2004=100, según grandes rubros y usos económicos. Nueve meses de 2022 respecto a igual período de 2021

Rubros/usos	Nueve meses de 2022				
	Valor	Precio	Cantidad	A precios corrientes	A precios de los nueve meses de 2021
		%			Millones de dólares
Exportación	15,2	18,9	-3,2	67.131	56.431
Productos primarios (PP)	10,8	14,1	-2,9		
Manufacturas de origen agropecuario (MOA)	7,2	19,4	-10,2		
Manufacturas de origen industrial (MOI)	19,8	15,1	4,1		
Combustibles y energía (CyE)	71,3	61,1	6,2		
Importación	40,4	19,9	17,1	64.520	53.824
Bienes de capital (BK)	32,4	4,4	26,8		
Bienes intermedios (BI)	25,7	22,8	2,3		
Combustibles y lubricantes (CyL)	164,4	82,9	44,6		
Piezas y accesorios para bienes de capital (PyA)	32,5	6,0	25,0		
Bienes de consumo (BC)	25,5	8,8	15,4		
Vehículos automotores de pasajeros (VA)	14,2	8,2	5,6		
Resto	18,4	.	.		
Saldo	-	-	-	2.611	2.607

Nota: la descomposición del valor de las importaciones de bienes en sus componentes de precios y cantidades, de los productos comprendidos en los usos económicos (bienes de capital, piezas y accesorios para bienes de capital, bienes de consumo durables y vehículos y automotores de pasajeros) se efectúa con índices de precios de los principales socios comerciales.

Las series mensuales de los Índices de precios y cantidades de comercio exterior (Base 2004=100) se encuentran en: <https://www.indec.gov.ar/indec/web/Nivel4-Tema-3-2-41>.

Fuente: INDEC, Dirección Nacional de Estadísticas del Sector Externo y Cuentas Internacionales.

⁶ Ver metodología *Índices de precios y cantidades del comercio exterior*, punto 6: https://www.indec.gov.ar/ftp/cuadros/economia/metodologia_preciosycantidades.pdf

7. Exportaciones netas de productos relacionados con la soja. Septiembre y nueve meses de 2022

En septiembre de 2022, las exportaciones netas (exportaciones menos importaciones) de los cuatro principales productos derivados del cultivo de la soja y sus subproductos alcanzaron el valor de 1.732 millones de dólares, 17,2% inferior al registrado en igual mes del año anterior (-360 millones de dólares).

Las exportaciones sumaron 1.893 millones de dólares y bajaron 15,1% en términos interanuales (-336 millones de dólares). Este resultado fue producto de un descenso de 25,3% en las cantidades, y un aumento de 13,8% en los precios.

En relación con las cantidades, descendieron las de aceite de soja en bruto (-38,0%) y harina y pellets de la extracción del aceite de soja (-36,8%), mientras que aumentaron las de porotos de soja, excluidos para siembra (41,5%).

En cuanto a los precios, aumentaron los correspondientes a todos los productos: harina y pellets de la extracción del aceite de soja (18,5%); aceite de soja en bruto (12,2%); y porotos de soja, excluidos para siembra (10,6%).

Las importaciones fueron por 161 millones de dólares, 24 millones de dólares más que las registradas en igual período del año anterior. Los precios aumentaron 12,5% y las cantidades, 4,7%. Las importaciones de porotos de soja, excluido para siembra, fueron por 135 millones de dólares. Dichas importaciones se realizaron bajo el régimen de importaciones temporarias con el objetivo de ser industrializadas. Provinieron, en su mayor parte, de Paraguay (37,6%) y Bolivia (26,6%); y, en menor medida, de Uruguay (19,8%) y Brasil (16,0%). Además, se registraron importaciones menores a 1 millón de dólares de biodiésel y sus mezclas, originarias de Estados Unidos mediante el régimen definitivo; como así también importaciones por 15 millones de dólares de aceite de soja en bruto y por 10 millones de dólares de harina y pellets de la extracción del aceite de soja originarias de Paraguay bajo el régimen temporal.

Cuadro 13. Exportaciones netas de los principales productos de la soja. Variaciones absolutas y relativas. Septiembre y nueve meses de 2022

Principales productos de la soja	Septiembre				Nueve meses			
	2022*	2021*	Diferencia absoluta	Variación porcentual	2022*	2021*	Diferencia absoluta	Variación porcentual
	Millones de dólares		%		Millones de dólares		%	
Exportaciones netas	1.732	2.092	-360	-17,2	14.815	16.271	-1.455	-8,9
Exportación	1.893	2.229	-336	-15,1	16.997	18.478	-1.481	-8,0
12019000 Porotos de soja, incluso quebrantados, excluidos para siembra	694	443	250	56,5	1.503	2.582	-1.080	-41,8
15071000 Aceite de soja en bruto, incluso desgomado	446	642	-195	-30,4	5.224	5.257	-33	-0,6
23040010 Harina y pellets de la extracción del aceite de soja	752	1.005	-252	-25,1	8.907	9.381	-473	-5,0
38260000 Biodiésel y sus mezclas, sin aceites de petróleo o de mineral bituminoso	-	139	-139	-100,0	1.363	1.259	104	8,3
Importación	161	137	24	17,9	2.182	2.208	-26	-1,2
12019000 Porotos de soja, incluso quebrantados, excluidos para siembra	135	136	-1	-0,9	1.978	2.207	-229	-10,4
15071000 Aceite de soja en bruto, incluso desgomado	15	-	15	100,0	139	-	139	100,0
23040010 Harina y pellets de de la extracción del aceite de soja	10	-	10	100,0	65	-	65	100,0

Nota: las bases de datos históricas de soja y supproductos, mensuales y acumuladas según país, en dólares y kilos, se encuentran disponibles para su descarga en el Sistema de Consulta de Comercio Exterior de Bienes: https://comex.indec.gob.ar/?_ga=2.85762393.1346510258.1611573056-1509903781.1592436568#/database.

Fuente: INDEC, Dirección Nacional de Estadísticas del Sector Externo y Cuentas Internacionales.

En el siguiente gráfico se presenta la evolución mensual de la variación interanual de las exportaciones netas, en términos de precios y cantidades, y su correspondiente saldo, en millones de dólares.

Gráfico 5.

Variación interanual de las exportaciones netas de los principales productos de la soja en términos de precios y cantidades, en millones de dólares. Enero 2019-septiembre 2022

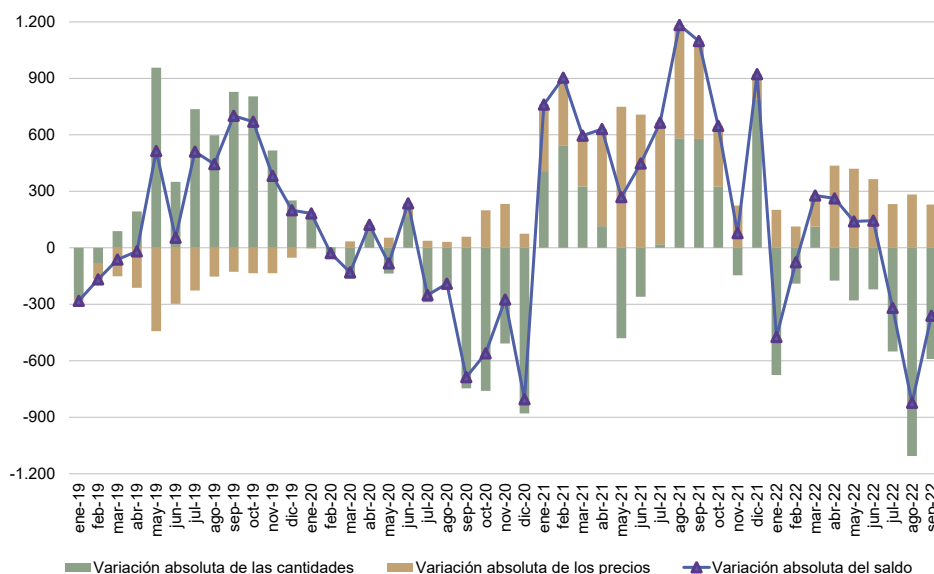

Fuente: INDEC, Dirección Nacional de Estadísticas del Sector Externo y Cuentas Internacionales.

En los nueve meses de 2022, las exportaciones netas de los principales productos derivados del cultivo de la soja y sus subproductos alcanzaron el valor de 14.815 millones de dólares, 1.455 millones de dólares inferior (-8,9%) al registrado en el mismo período del año anterior.

Las exportaciones de los principales productos relacionados con la soja y sus subproductos totalizaron 16.997 millones de dólares, con una baja de 8,0% en términos interanuales (-1.481 millones de dólares), como resultado de un descenso de 21,9% en las cantidades exportadas y un incremento de 17,6% en los precios.

Respecto a las cantidades, descendieron las de porotos de soja, excluidos para siembra (-50,5%), aceite de soja en bruto (-27,1%), harina y pellets de la extracción del aceite de soja (-13,9%), y de biodiésel y sus mezclas (-10,6%). En relación con los precios, aumentaron los correspondientes a todos los principales productos: aceite de soja en bruto (36,3%); biodiésel y sus mezclas (21,2%); porotos de soja, excluidos para siembra (16,7%); y harina y pellets de la extracción del aceite de soja (10,2%).

Por su parte, las importaciones de porotos de soja, excluidos para siembra, fueron por 1.978 millones de dólares, 229 millones de dólares menos en comparación con igual período del año anterior.

8. Exportaciones netas del complejo automotriz. Septiembre y nueve meses de 2022

Las exportaciones netas (exportaciones menos importaciones) del complejo automotriz fueron deficitarias en 124 millones de dólares en septiembre, mientras que en igual mes del año anterior habían arrojado un saldo negativo de 165 millones de dólares. La reducción del déficit se debió a que la diferencia absoluta interanual de las exportaciones (295 millones de dólares) fue superior a la diferencia absoluta interanual de las importaciones del complejo (254 millones de dólares).

En el mes bajo análisis, las exportaciones netas de los vehículos para transporte de mercancías y para transporte de personas registraron un superávit de 457 millones de dólares y de 88 millones de dólares, respectivamente, mientras que las autopartes exhibieron un déficit de 668 millones de dólares.

Cuadro 14. Exportaciones netas del complejo automotriz, según subcomplejos. Variaciones absolutas y relativas. Septiembre y nueve meses de 2022

Subcomplejos	Septiembre				Nueve meses			
	2022*	2021*	Diferencia absoluta	Variación porcentual	2022*	2021*	Diferencia absoluta	Variación porcentual
	Millones de dólares			%	Millones de dólares			%
Exportaciones netas	-124	-165	41	24,8	-1.653	-1.235	-418	-33,8
Exportación	915	620	295	47,6	6.173	5.007	1.166	23,3
Vehículos para transporte de personas	289	187	102	54,5	1.896	1.172	724	61,8
Vehículos para transporte de mercancías	510	317	193	60,9	3.272	2.921	351	12,0
Chasis, partes y neumáticos	117	116	1	0,9	1.005	913	92	10,1
Importación	1.039	785	254	32,4	7.826	6.241	1.585	25,4
Vehículos para transporte de personas	201	126	75	59,5	1.543	1.330	213	16,0
Vehículos para transporte de mercancías	53	51	2	3,9	517	459	58	12,6
Chasis, partes y neumáticos	785	608	177	29,1	5.766	4.452	1.314	29,5

Fuente: INDEC, Dirección Nacional de Estadísticas del Sector Externo y Cuentas Internacionales.

En lo que respecta a los nueve meses del año, este complejo registró un déficit de 1.653 millones de dólares, mientras que en igual período de 2021 las exportaciones netas habían sido deficitarias en 1.235 millones de dólares. El saldo comercial acumulado fue producto del déficit registrado en las autopartes (-4.761 millones de dólares), parcialmente compensado por el superávit que presentaron los subcomplejos vehículos para transporte de mercancías (2.755 millones de dólares) y vehículos para transporte de personas (353 millones de dólares).

9. Información complementaria

El valor de las exportaciones de septiembre de 2022 se estimó en forma provisoria, debido a que 15,4% de la documentación aduanera oficializada durante este mes se encuentra aún pendiente. Esto significa que, al momento del cierre del presente informe, no fue cumplida ni anulada.

Cuadro 15. Cifras de comercio exterior. Exportaciones en millones de dólares, porcentaje de documentación pendiente y totales de la base usuario de exportación e importación. Años 2020-2021 y enero-septiembre de 2022

Período	Exportaciones	Documentación pendiente de exportación	Base usuario (1)	
			Exportaciones	Importaciones
	Millones de dólares	%	Millones de dólares	
2020 Total anual	54.884	0,2	54.884	42.356
2021 Total anual	77.934	0,5	77.934	63.184
2022 Enero	5.548	0,3	5.548	5.251
Febrero	6.452	0,5	6.452	5.634
Marzo	7.354	0,3	7.354	7.083
Abril	8.337	0,2	8.337	6.883
Mayo	8.254	0,3	8.254	7.886
Junio	8.433	4,0	8.433	8.664
Julio	7.805	0,8	7.805	8.290
Agosto	7.541	1,8	7.541	7.837
Septiembre	7.407	15,4	7.318	6.993

(1) La información sobre la base usuario se encuentra disponible en el Sistema de Consulta del Comercio Exterior de Bienes en: <https://www.indec.gov.ar/indec/web/Nivel4-Tema-3-2-124>.

Nota: los datos de la base usuario se presentan protegidos de acuerdo a la normativa vigente sobre secreto estadístico y protección de datos individuales (art. 10° de la Ley 17.622; título VI del Decreto 3.110/70; art. 1° de la Disposición 176/99, entre otros).

El Sistema de Consulta del Comercio Exterior de Bienes proporciona cifras actualizadas en forma continua que sirven como instrumento para la toma de decisiones y el análisis del intercambio comercial entre los países. Se puede consultar información por tipo de comercio (exportación o importación), buscar uno o más productos de acuerdo a la Nomenclatura Común del Mercosur (NCM) y filtrar los resultados por año, período (mensual o anual) y país de destino de las exportaciones u origen de las importaciones. También tiene la opción de descargar la base completa para cada uno de los años disponibles (2002-2020).

Debido al nuevo marco normativo impartido por la Administración Federal de Ingresos Públicos (AFIP), Disposición 302/18, el Sistema de Consulta de Comercio Exterior de Bienes del INDEC permite consultar importaciones a nivel de producto, según la NCM y el país de origen.

A partir de marzo de 2018, el Sistema de Consulta del Comercio Exterior de Bienes permite realizar consultas a nivel de exportaciones de uno o más productos, según la NCM, entre la Argentina y un país de destino seleccionado, siempre y cuando no se vulnere la normativa de secreto estadístico.

En www.indec.gov.ar se encuentran disponibles los cuadros correspondientes al INDEC Informa, cap. 3.1, "Sector Externo".

Fuente: INDEC, Dirección Nacional de Estadísticas del Sector Externo y Cuentas Internacionales.

- En el informe técnico *Intercambio comercial argentino (ICA)* suelen realizarse modificaciones a las cifras de los meses anteriores, especialmente en los valores de exportación. Estas modificaciones obedecen a múltiples razones: el valor informado se construye, fundamentalmente, sobre la base de operaciones realizadas y perfeccionadas desde el punto de vista documental y, en el caso de existir un porcentaje de operaciones pendiente al momento de brindar la información, su valor debe ser estimado. Asimismo, hay operaciones que han sido oficializadas por un valor, se efectivizan por un valor inferior y se demora la carga del posembarque (documento en donde se consigna el valor definitivo). Finalmente, la aplicación de regímenes tales como el de precios revisables (petróleo), con ajuste de precios en función de la calidad (concentrado de minerales), como así también las operaciones en consignación, permiten a los exportadores modificar los valores declarados en el momento de la exportación en plazos que van de los 60 a los 180 días posteriores al embarque.
- De acuerdo con la Resolución General 2108 de la AFIP, los exportadores de minerales tienen la opción de modificar el valor de sus transacciones en virtud de las variaciones en la cantidad y en la ley del mineral constatadas por el comprador. Esta opción puede ser ejercida dentro de los seis meses de embarque, con posibilidades de prorrogar este plazo por otros seis meses.
- Por lo general, no se realizan modificaciones en las cifras de importación, salvo las practicadas a fin de cada año por la recuperación por parte de los importadores de mercaderías que hubieran sido enviadas previamente a rezago y registradas como tales.
- Valoración: las exportaciones se refieren a precios FOB (libre a bordo), en el puerto o lugar de embarque de las mercaderías; y las importaciones, a precios CIF, que incluyen el valor FOB más el flete y el seguro (excluidos los derechos de importación).
Ver: https://www.indec.gob.ar/ftp/cuadros/economia/metodologia_comex.pdf
- Las variaciones porcentuales de precios y cantidades de las exportaciones e importaciones del período analizado se construyeron sobre la base de un índice de precios mensual del tipo Paasche con base 2004=100. Los índices de precios del tipo Paasche se construyen considerando las cantidades del período de cálculo, razón por la cual son sensibles a los cambios en la composición del comercio exterior.

Para poder conciliar los índices de precios y cantidades trimestrales con los mensuales al final de cada trimestre se aplican técnicas de *benchmarking* en cada nivel de dichos índices. Para esto se utiliza el método de Fernández. Este se usa cuando se cuenta con un indicador mensual relacionado. En este caso la serie mensual conciliada con la serie trimestral publicada se obtiene como solución del siguiente problema:

$$\min_{y, \beta} \sum_{t=1}^{3N} (y_t - \beta x_t)^2 \quad \text{sujeto a} \quad \frac{1}{3} \sum_{t=1}^3 y_t = Y_1, \dots, \frac{1}{3} \sum_{t=3N-2}^{3N} y_t = Y_N$$

Donde x_t con $t=1, \dots, 3N$ es el indicador mensual relacionado y β es un coeficiente que permite un buen ajuste. De esta ecuación se desprende que β es el estimador de mínimos cuadrados en un modelo lineal que relaciona la serie trimestral Y_T con el indicador relacionado trimestralizado X_T , es decir, $Y_T = \beta X_T + U_T$.

Las series temporales pueden descomponerse básicamente en 3 componentes: la tendencia-ciclo (T-C), la irregularidad (I) y la estacionalidad (S). La componente estacional (S) tiene un comportamiento cuasi estable para cada mes o cada trimestre del año.

Los métodos de ajuste estacional identifican y eliminan los factores relacionados con la composición del calendario que son sistemáticos a lo largo de la historia de las series; es decir, los patrones típicos predecibles de cada mes o trimestre. Por ejemplo, los debidos a factores climáticos, a los feriados móviles como la Pascua, y a la composición de los días de la semana para cada mes.

Entonces, las series desestacionalizadas solo conservan las otras dos componentes: la tendencia-ciclo (T-C) y la irregular (I). La componente irregular contiene los efectos de eventos imprevisibles y no sistemáticos, tales como los producidos por una inundación, una parada técnica imprevista, una huelga, etc. Siempre está presente en las series desestacionalizadas e introduce una variabilidad que podría oscurecer la interpretación del fenómeno subyacente en el corto plazo. Es por eso que, en todas sus publicaciones, el INDEC presenta las series desestacionalizadas en conjunto con las estimaciones de la tendencia-ciclo, lo cual permite interpretar de forma integral el comportamiento de las series y detectar rápidamente los puntos de giro cíclicos que indican el inicio de períodos de expansión o contracción. Por este motivo, en períodos de mucha inestabilidad, como el que se registró debido a la pandemia de coronavirus, resulta conveniente analizar la evolución de la tendencia-ciclo en conjunto con la serie desestacionalizada para tener un mejor diagnóstico del corto plazo.

Para los modelos de desestacionalización utilizados se supone que la relación entre las componentes inobservables (esencialmente, la tendencia-ciclo, la estacional y la irregular) se puede modelar en forma aditiva, multiplicativa o, a lo sumo, mixta.

Por otra parte, cuando se ajustan estacionalmente series que resultan del agregado de otras, como es el caso de las series de exportaciones e importaciones, hay dos formas posibles de realizar el ajuste: método directo o método indirecto. El método directo consiste en ajustar estacionalmente la serie de datos agregados. En cambio, el método indirecto primero ajusta cada serie en forma independiente y luego calcula la serie agregada como un promedio ponderado de las series ajustadas. En particular para el nivel general de Exportaciones e Importaciones, se utiliza el método de descomposición directo para el ajuste estacional.

Las componentes del modelo utilizado y la serie desestacionalizada se estiman con el módulo X-11 del programa X-13ARIMA-SEATS, que estima la estacionalidad por medio de promedios móviles aplicados en forma iterativa. En particular, la estimación de la tendencia-ciclo se realiza por el método H13 modificado⁷, que consiste en un posprocesamiento de la serie desestacionalizada.

Las opciones para este posprocesamiento son:

1. Extensión con un año de pronósticos de la serie desestacionalizada corregida por valores extremos utilizando el modelo $(0 \ 1 \ 1) (0 \ 0 \ 1)_{12}$.
2. Corrección más estricta de valores extremos.
3. Estimación de la tendencia utilizando el filtro Henderson de 13 términos.

Por las características propias del método X-11, los factores estimados sufren modificaciones cada vez que se incorpora un nuevo dato a la serie original y esto puede producir revisiones de los valores ya publicados. Normalmente, para el ajuste estacional, se aplica el método semiconcurrente, o sea, las opciones se revisan una vez al año y se fijan por un año calendario hasta su siguiente revisión.

Por otra parte, la serie desestacionalizada se obtiene dividiendo la serie original por los factores estacionales que difieren mes a mes y año a año; y, opcionalmente, por factores combinados de Pascua y variación por días laborales (efecto calendario) que también cambian mes a mes y año a año. Por esta razón, debido a las no linealidades involucradas, no es recomendable forzar que los totales de la serie desestacionalizada sumen igual que la serie original, ya que podría afectar la calidad del ajuste estacional, especialmente cuando el patrón estacional no es estable (X-13ARIMA-SEATS Reference Manual, versión 1.1, p. 102).

⁷ Dagum, E. B. (1996). "A new method to reduce unwanted ripples and revisions in trend-cycle estimates from X-11-ARIMA". *Survey Methodology*, 22, pp. 77-83.

Las principales características del ajuste estacional en comercio exterior con los datos a febrero de 2022 son:

Diagnósticos	Exportaciones	Importaciones
Transformación	log	log
Modo de descomposición	Multiplicativo	Multiplicativo
Modelo ARIMA	(0 1 1)(0 1 1)	(0 1 1)(0 1 1)
Ajusta Pascua	Sí	Sí
Ajusta año bisiesto	No	No
Ajusta variación por días de actividad	Sí	Sí
Ajusta <i>outliers</i>	Sí	Sí
Filtro estacional final	3x9	3x5

Nota aclaratoria sobre el ajuste estacional y tendencia-ciclo

A partir del informe de junio de 2021, se adoptó una política de publicación para las series desestacionalizadas y tendencia-ciclo que puso a disposición de las personas usuarias las series definitivas de los totales de exportaciones e importaciones para el período enero 1996-diciembre 2014.

Motivó esta decisión la conveniencia de brindarle a la persona usuaria la posibilidad de disponer de largas series temporales ajustadas estacionalmente y que, además, sean más estables, con el fin de mitigar mediante esta política de publicación la inestabilidad propia del método X-11.

A partir de junio de 2022, las cifras desestacionalizadas y tendencia-ciclo se presentan de forma definitiva hasta diciembre de 2015. Ver: <https://www.indec.gob.ar/indec/web/Nivel4-Tema-3-2-40>.

En cada nuevo informe de *Intercambio Comercial Argentino* se actualizarán las cifras que correspondan a partir de enero de 2016.

Anexo de cuadros

Cuadro 1. Distribución porcentual de la exportación por secciones de la Nomenclatura Común del Mercosur. Enero-septiembre 2022 y enero-septiembre 2021

Cuadro 2. Distribución porcentual de la importación por secciones de la Nomenclatura Común del Mercosur. Enero-septiembre 2022 y enero-septiembre 2021

Cuadro 3. Exportación mensual por grandes rubros. Año 2021 y nueve meses 2022

Cuadro 4. Importación mensual por usos económicos. Año 2021 y nueve meses 2022

Cuadro 5. Balanza comercial argentina con los países del Mercosur. Año 2021 y nueve meses 2022

Cuadro 5.1. Exportación e importación con los países del Mercosur por principales secciones de la Nomenclatura Común del Mercosur. Enero-septiembre 2022 y enero-septiembre 2021

Cuadro 5.2. Exportación a los países del Mercosur por grandes rubros. Enero-septiembre 2022 y enero-septiembre 2021

Cuadro 5.3. Importación desde los países del Mercosur por usos económicos. Enero-septiembre 2022 y enero-septiembre 2021

Cuadro 6. Balanza comercial argentina con los países del USMCA. Año 2021 y nueve meses 2022

Cuadro 6.1. Exportación e importación con los países del USMCA por principales secciones de la Nomenclatura Común del Mercosur. Enero-septiembre 2022 y enero-septiembre 2021

Cuadro 6.2 Exportación a los países del USMCA por grandes rubros. Enero-septiembre 2022 y enero-septiembre 2021

Cuadro 6.3. Importación desde los países del USMCA por usos económicos. Enero-septiembre 2022 y enero-septiembre 2021

Cuadro 7. Balanza comercial argentina con los países de la Unión Europea. Año 2021 y nueve meses 2022

Cuadro 7.1. Exportación e importación con los países de la Unión Europea por principales secciones de la Nomenclatura Común del Mercosur. Enero-septiembre 2022 y enero-septiembre 2021

Cuadro 7.2. Exportación a los países de la Unión Europea por grandes rubros. Enero-septiembre 2022 y enero-septiembre 2021

Cuadro 7.3. Importación desde los países de la Unión Europea por usos económicos. Enero-septiembre 2022 y enero-septiembre 2021

Cuadro 8. Balanza comercial argentina con China. Año 2021 y nueve meses 2022

Cuadro 8.1. Exportación e importación con China por principales secciones de la Nomenclatura Común del Mercosur. Enero-septiembre 2022 y enero-septiembre 2021

Cuadro 8.2. Exportación a China por grandes rubros. Enero-septiembre 2022 y enero-septiembre 2021

Cuadro 8.3. Importación desde China por usos económicos. Enero-septiembre 2022 y enero-septiembre 2021

Pueden consultarse más detalles de las series que componen el ICA, desde enero 2021 hasta el período de referencia del presente informe, en los cuadros que se encuentran en formato digital, disponibles en: www.indec.gov.ar/Ftp/cuadros/economia/ica_anexo_cuadros_20_10_22.xls.

12. Zonas económicas

Mercado Común del Sur (Mercosur): Argentina, Brasil, Paraguay, Uruguay, Venezuela y zonas francas.

Chile: Chile y sus zonas francas.

Resto de la Asociación Latinoamericana de Integración (Resto de ALADI): Bolivia, Colombia, Cuba, Ecuador, Perú y zonas francas.

Sistema de la Integración Centroamericana (SICA): Belice, Costa Rica, El Salvador, Guatemala, Honduras, Nicaragua, Panamá, República Dominicana y zonas francas.

USMCA (ex NAFTA):⁸ Canadá, Estados Unidos (incluye Puerto Rico y territorios vinculados en América y Oceanía) y México.

Unión Europea (UE):⁹ Alemania, Austria, Bélgica, Bulgaria, Chipre, Croacia, Dinamarca, Eslovaquia, Eslovenia, España (incluye Islas Canarias), Estonia, Finlandia, Francia, Grecia, Hungría, Irlanda, Italia, Letonia, Lituania, Luxemburgo, Malta, Países Bajos, Polonia, Portugal, República Checa, Rumania y Suecia.

Reino Unido: Reino Unido –incluye Irlanda del Norte–.

Asociación de las Naciones del Sudeste Asiático (ASEAN): Brunei, Camboya, Filipinas, Indonesia, Laos, Malasia, Myanmar, Singapur, Tailandia y Viet Nam.

China: incluye Hong Kong y Macao.

Comunidad de Estados Independientes (CEI): Armenia, Belarús, Kazajstán, Kirguistán, Moldova, Rusia, Tayikistán, Turkmenistán y Uzbekistán.

Medio Oriente: Arabia Saudita, Bahrein, Emiratos Árabes Unidos, Irán, Iraq, Israel, Jordania, Kuwait, Líbano, Omán, Qatar, Yemen, Siria y Palestina.

Egipto y la Unión del Magreb Árabe: Argelia, Egipto, Libia, Marruecos, Mauritania y Túnez.

Unión Aduanera del Sur de África (SACU): Botswana, Eswatini (Swazilandia), Lesotho, Namibia y Sudáfrica.

Oceanía: Australia, Fiji, Islas Marianas Septentrionales, Islas Marshall, Islas Salomón, Kiribati, Estados Federados de Micronesia, Nauru, Nueva Zelandia, Palau, Papua Nueva Guinea, Samoa, territorios vinculados a Australia, territorios vinculados a Francia, territorio británico (Islas Pitcairn), territorios vinculados a Nueva Zelandia, Tonga, Tuvalu y Vanuatu.

⁸ El Acuerdo Estados Unidos-México-Canadá (USMCA, por su sigla en inglés), en vigencia desde el 1 de julio de 2020, reemplaza el NAFTA.

⁹ Desde febrero de 2020, la Unión Europea quedó conformada con un total de 27 países.

13.

Apéndice estadístico

Cuadro 16. Importaciones, por usos económicos y principales secciones de la Nomenclatura Común del Mercosur. Septiembre y nueve meses de 2021 y 2022

Usos/secciones	Septiembre			Nueve meses		
	2022*	2021*	Variación porcentual	2022*	2021*	Variación porcentual
	Millones de dólares		%	Millones de dólares		%
Total general	6.993	5.886	18,8	64.520	45.954	40,4
Bienes de capital (BK)	1.121	979	14,5	9.514	7.188	32,4
XVI-Máquinas, aparatos y material eléctrico; sus partes y accesorios	822	741	10,9	7.120	5.276	35,0
XVII-Material de transporte	139	99	40,4	1.036	889	16,5
XVIII-Instrumentos y aparatos óptica; médico-quirúrgico y relojería; instr. musicales	126	106	18,9	1.010	823	22,7
Resto de bienes de capital	35	32	9,4	348	200	74,0
Bienes intermedios (BI)	2.597	2.487	4,4	23.744	18.890	25,7
II-Productos del reino vegetal	173	165	4,8	2.270	2.419	-6,2
V-Productos minerales	143	150	-4,7	1.116	1.030	8,3
VI-Productos de industrias químicas o de las industrias conexas	1.073	1.129	-5,0	9.730	7.388	31,7
VII-Plástico, caucho y sus manufacturas	339	303	11,9	2.943	2.309	27,5
X-Pasta de madera; papel o cartón	116	84	38,1	935	647	44,5
XI-Materias textiles y sus manufacturas	123	97	26,8	1.083	733	47,7
XIII-Manufacturas de piedra, yeso, cemento, amianto, mica, cerámica y vidrio	52	51	2,0	551	397	38,8
XV-Metales comunes y sus manufacturas	383	364	5,2	3.364	2.804	20,0
Resto de bienes intermedios	195	145	34,5	1.751	1.163	50,6
Combustibles y lubricantes (Cyl)	790	448	76,3	11.213	4.241	164,4
V-Productos minerales	751	437	71,9	10.947	4.137	164,6
Resto de combustibles y lubricantes	39	11	254,5	266	104	155,8
Piezas y accesorios para bienes de capital (PyA)	1.481	1.093	35,5	11.490	8.670	32,5
XVI-Máquinas, aparatos y material eléctrico; sus partes y accesorios	945	679	39,2	7.470	5.623	32,8
XVII-Material de transporte	436	341	27,9	3.191	2.470	29,2
Resto de piezas y accesorios	100	73	37,0	829	578	43,4
Bienes de consumo (BC)	754	698	8,0	6.553	5.223	25,5
I-Animales vivos y productos del reino animal	18	20	-10,0	232	168	38,1
II-Productos del reino vegetal	58	52	11,5	473	398	18,8
IV-Productos de las industrias alimentarias, bebidas y tabaco	60	56	7,1	612	526	16,3
VI-Productos de industrias químicas o de las industrias conexas	224	242	-7,4	1.932	1.708	13,1
VII-Plástico, caucho y sus manufacturas	42	47	-10,6	404	376	7,4
XI-Materias textiles y sus manufacturas	36	29	24,1	321	251	27,9
XII-Calzado, sombreros, paraguas, bastones, plumas, flores artificiales y otros	72	51	41,2	516	318	62,3
XVI-Máquinas, aparatos y material eléctrico; sus partes y accesorios	58	48	20,8	504	385	30,9
XVII-Material de transporte	39	40	-2,5	435	306	42,2
XVIII-Instrumentos y aparatos óptica; médico-quirúrgico y relojería; instrumentos musicales	29	28	3,6	239	174	37,4
XX-Mercancías y productos diversos	57	44	29,5	430	308	39,6
Resto de bienes de consumo	60	42	42,9	456	303	50,5
Vehículos automotores de pasajeros (VA)	193	124	55,6	1.504	1.317	14,2
XVII-Material de transporte	193	124	55,6	1.504	1.317	14,2
Resto	57	57	-	503	425	18,4

Fuente: INDEC, Dirección Nacional de Estadísticas del Sector Externo y Cuentas Internacionales.

Cuadro 17.

Balanza comercial argentina por principales secciones y capítulos de la Nomenclatura Común del Mercosur.
En millones de dólares y variaciones porcentuales. Nueve meses de 2022 respecto a los nueve meses de 2021

Sección/capítulo	Nueve meses de 2022				
	Exportaciones ^e	Variación porcentual	Importaciones *	Variación porcentual	Saldo *
	Millones de dólares	%	Millones de dólares	%	Millones de dólares
Total general	67.131	15,2	64.520	40,4	2.611
I-Animales vivos y productos del reino animal	5.976	17,5	291	31,7	5.685
02-Carne y despojos comestibles	3.225	29,4	129	35,8	3.095
03-Pescados y crustáceos, moluscos y demás invertebrados acuáticos	1.420	-6,8	79	25,4	1.341
04-Leche y productos lácteos; huevos de ave; miel natural; otros	1.255	26,0	30	100,0	1.225
Resto sección I	76	2,7	53	12,8	23
II-Productos del reino vegetal	17.399	13,4	2.743	-2,6	14.657
07-Hortalizas, plantas, raíces y tubérculos alimenticios	492	0,6	32	-5,9	460
08-Frutas; cortezas de agríos (cítricos), melones o sandías	542	-13,4	360	23,7	182
10-Cereales	13.332	30,2	16	6,7	13.316
11-Productos de la molinería; malta; almidón; otros	568	27,4	26	-3,7	542
12-Semillas y frutos oleaginosos; paja y forrajes; otros	2.316	-32,0	2.061	-9,7	255
Resto sección II	150	8,7	248	47,6	-99
III-Grasas y aceites animales o vegetales	7.401	9,5	270	237,5	7.131
IV-Productos de las industrias alimentarias, bebidas y tabaco	11.940	-0,8	933	27,5	11.008
19-Preparaciones a base de cereales, harina, almidón, otros	190	24,2	65	38,3	125
20-Preparaciones de hortalizas, de frutas u otros frutos, otros	617	10,8	81	1,3	536
22-Bebidas, líquidos alcohólicos y vinagre	722	1,7	85	25,0	637
23-Residuos y desperdicios de las industrias alimentarias; otros	9.814	-2,7	149	166,1	9.665
Resto sección IV	597	12,4	553	15,0	45
V-Productos minerales	5.139	57,6	12.062	133,4	-6.923
26-Minerales metalíferos, escorias y cenizas	221	-23,8	715	-18,0	-494
27-Combustibles, aceites y ceras minerales, otros	4.846	67,1	11.163	165,7	-6.317
Resto sección V	72	2,9	184	95,7	-112
VI-Productos de industrias químicas o de las industrias conexas	4.739	20,6	11.705	28,1	-6.967
28-Productos químicos inorgánicos; otros	649	150,6	824	61,6	-175
29-Productos químicos orgánicos	458	18,3	3.466	42,6	-3.007
30-Productos farmacéuticos	666	6,1	2.539	4,4	-1.873
31-Abonos	56	143,5	2.211	45,9	-2.155
32-Extractos curtientes o tintóreos; taninos y sus derivados; otros	92	-	460	15,0	-368
33-Aceites esenciales y resinoides; preparaciones de perfumería, otros	355	9,9	362	13,8	-7
34-Jabones, agentes de superficie orgánicos, otros	157	11,3	366	27,5	-209
38-Productos diversos de las industrias químicas	2.118	9,8	1.230	17,1	888
Resto sección VI	186	25,7	247	30,0	-61
VII-Plástico, caucho y sus manufacturas	1.040	16,3	3.879	29,0	-2.839
39-Plástico y sus manufacturas	859	18,8	2.806	27,7	-1.947
40-Caucho y sus manufacturas	181	5,8	1.073	32,5	-893
VIII-Pieles, cueros y sus manufacturas (excepto calzado)	377	9,9	114	72,7	263
IX-Madera, corcho y sus manufacturas, carbón vegetal, cestería	228	-2,6	150	25,0	78
X-Pasta de madera; papel o cartón	307	5,9	1.004	45,3	-697
XI-Materias textiles y sus manufacturas	381	19,1	1.422	41,9	-1.041
XII-Calzado, sombreros, paraguas, bastones, plumas, flores artificiales y otros	7	16,7	523	61,9	-515
XIII-Manufacturas de piedra, yeso, cemento, amianto, mica, cerámica y vidrio	131	12,0	600	41,2	-469
XIV-Perlas finas, piedras y metales preciosos y su manufactura, bisutería, monedas	2.040	19,0	160	28,0	1.880
XV-Metales comunes y sus manufacturas	1.596	25,9	3.922	22,1	-2.326
72-Fundición, hierro y acero	398	6,7	1.508	11,4	-1.110
73-Manufacturas de fundición, de hierro o acero	488	26,4	865	38,2	-377
74-Cobre y sus manufacturas	3	50,0	369	19,0	-366
76-Aluminio y sus manufacturas	666	43,8	422	40,2	245
82-Herramientas y útiles, artículos de cuchillería, otros, de metal común	13	-31,6	282	30,0	-269
Resto sección XV	27	12,5	477	18,1	-450
XVI-Máquinas, aparatos y material eléctrico; sus partes y accesorios	1.160	15,5	15.501	34,0	-14.341
84-Reactores nucleares, calderas, máquinas, otros	1.015	16,1	8.897	31,6	-7.882
85-Máquinas, aparatos y material eléctrico, y sus partes; otros	145	11,5	6.604	37,4	-6.459
XVII-Material de transporte	5.842	24,6	6.166	23,7	-324
87-Vehículos automóviles, tractores, otros, sus partes y accesorios	5.602	23,7	5.945	24,1	-342
Resto sección XVII	240	49,1	222	14,4	19
Resto de secciones y transacciones especiales	1.426	43,9	3.074	34,8	-1.647

Fuente: INDEC, Dirección Nacional de Estadísticas del Sector Externo y Cuentas Internacionales.

Cuadro 18.

Productos seleccionados de exportación según diferencias absolutas. Nueve meses de 2021 y 2022

Productos	Nueve meses		Diferencias absolutas
	2022 ^e	2021 [*]	
	Millones de dólares		
Total de exportaciones	67.131	58.293	8.838
Total de productos seleccionados	37.796	31.371	6.425
10019900 Trigo y morcajo, excluidos trigo duro y para siembra	3.887	2.098	1.789
27090010 Aceites crudos de petróleo	2.798	1.185	1.613
12019000 Porotos de soja, incluso quebrantados, excluidos para siembra	1.503	2.582	-1.079
10059010 Maíz en grano, excluido para siembra	7.766	6.964	802
02023000 Carne bovina, congelada, deshuesada	1.932	1.287	645
27160000 Energía eléctrica	s	s	s
99980100 Aprovisionamiento de combustibles y lubricantes a buques y aeronaves	1.165	609	556
23040010 Harina y pellets de de la extracción del aceite de soja	8.907	9.381	-474
10039080 Cebada en grano, excluida cervecera	686	312	374
15121110 Aceite de girasol, en bruto	1.158	799	359
27112100 Gas natural en estado gaseoso	415	57	358
87042190 Vehículos automóbiles para transporte de mercancías, con motor de émbolo, de encendido por compresión (diésel o semidiésel) de peso total con carga máxima <= 5 t n.c.o.p.	3.052	2.713	339
28369100 Carbonato de litio	s	s	s
87032210 Vehículos automóbiles principalmente para el transporte de personas, de cilindrada > 1.000 cm ³ y <= 1.500 cm ³ , con capacidad <= 6 personas	802	483	319
71081210 Oro para uso no monetario, formas en bruto, excluido en polvo, de aleación dorada o bullón dorado	1.648	1.381	267
87032100 Vehículos automóbiles principalmente para transporte de personas, de cilindrada <= 1.000 cm ³ con motor de émbolo o pistón, de encendido por chispa	240	0	240
27101249 Naftas, excluidas para petroquímica	482	308	174
10039010 Cebada cervecera	367	228	139
76011000 Aluminio sin alear	s	s	s
27131100 Coque de petróleo sin calcinar	227	90	137
Resto	29.335	26.922	2.413

Fuente: INDEC, Dirección Nacional de Estadísticas del Sector Externo y Cuentas Internacionales.

Cuadro 19.

Productos seleccionados de importación según diferencias absolutas. Nueve meses de 2021 y 2022

Productos	Nueve meses		Diferencias absolutas
	2022 [*]	2021 [*]	
	Millones de dólares		
Total de importaciones	64.520	45.954	18.566
Total de productos seleccionados	16.374	9.171	7.203
27101921 Gasóleo (gasoil)	4.168	1.347	2.821
27111100 Gas natural licuado	2.567	1.101	1.466
27112100 Gas natural en estado gaseoso	1.370	749	621
27101259 Gasolinas, excluidas de aviación	774	157	617
27101922 Fueloil	678	149	529
27160000 Energía eléctrica	550	230	320
27011200 Hulla bituminosa, sin aglomerar	469	153	316
29313912 Glifosato y su sal de monoisopropilamina	499	218	281
85177010 Circuitos impresos con componentes eléctricos o electrónicos montados para teléfonos, incluidos celulares; los demás aparatos de emisión, transmisión o recepción de voz, imagen u otros datos, incluidos los de comunicación en red	856	577	279
31054000 Fosfato monoamónico, incluso mezclado con fosfato diamónico	666	417	249
12019000 Porotos de soja, incluso quebrantados, excluidos para siembra	1.978	2.207	-229
30022029 Vacunas para medicina humana acondicionadas para la venta por menor n.c.o.p.	494	723	-229
87032210 Vehículos automóbiles principalmente para el transporte de personas, de cilindrada > 1.000 cm ³ y <= 1.500 cm ³ , con capacidad <= 6 personas	599	398	201
26011210 Aglomerados de hierro por proceso de pelletización, de diámetro >= 8 mm y <= a 18 mm	483	680	-197
99980100 Aprovisionamiento de combustibles y lubricantes a buques y aeronaves	223	65	158
Resto	48.146	36.783	11.363

Fuente: INDEC, Dirección Nacional de Estadísticas del Sector Externo y Cuentas Internacionales.

Cuadro 20.

Exportaciones por grandes rubros, según zonas económicas y países seleccionados. Septiembre de 2021 y 2022

Zonas económicas y países seleccionados	Grandes rubros														
	Total			Productos primarios (PP)			Manufacturas de origen agropecuario (MOA)			Manufacturas de origen industrial (MOI)			Combustibles y energía (CyE)		
	2022 ^e	2021 [*]	Var.	2022 ^e	2021 [*]	Var.	2022 ^e	2021 [*]	Var.	2022 ^e	2021 [*]	Var.	2022 ^e	2021 [*]	Var.
	Millones de dólares		%	Millones de dólares		%	Millones de dólares		%	Millones de dólares		%	Millones de dólares		%
Total	7.407	7.570	-2,2	2.084	2.290	-9,0	2.531	2.867	-11,7	2.077	1.831	13,4	714	583	22,5
Mercosur	1.489	1.598	-6,8	104	272	-61,8	283	217	30,4	990	746	32,7	111	363	-69,4
Chile	336	423	-20,6	31	93	-66,7	143	161	-11,2	136	149	-8,7	26	20	30,0
Resto de ALADI	505	404	25,0	181	133	36,1	144	133	8,3	178	136	30,9	3	2	50,0
SICA	120	117	2,6	14	12	16,7	43	s	s	51	54	-5,6	12	s	s
USMCA (ex NAFTA) (1)	959	515	86,2	43	55	-21,8	196	151	29,8	332	264	25,8	389	45	///
Unión Europea (2)	800	944	-15,3	227	232	-2,2	466	447	4,3	82	234	-65,0	26	31	-16,1
Reino Unido	62	52	19,2	11	12	-8,3	49	37	32,4	2	3	-33,3	-	-	-
Suiza	129	93	38,7	1	0	416,0	2	3	-33,3	126	90	40,0	-	-	-
CEI	41	91	-54,9	11	33	-66,7	30	56	-46,4	1	2	-50,0	-	-	-
ASEAN	583	656	-11,1	291	317	-8,2	264	299	-11,7	17	15	13,3	10	24	-58,3
China	1.063	721	47,4	718	459	56,4	279	229	21,8	30	s	s	37	s	s
República de Corea	201	319	-37,0	125	224	-44,2	58	88	-34,1	17	7	142,9	-	-	-
Japón	85	105	-19,0	43	88	-51,1	15	s	s	28	10	180,0	0	s	s
India	187	397	-52,9	5	5	-	128	351	-63,5	54	41	31,7	-	0	-100,0
Medio Oriente	248	332	-25,3	109	114	-4,4	133	210	-36,7	4	s	s	s	s	s
Magreb y Egipto	216	254	-15,0	129	150	-14,0	82	86	-4,7	6	19	-68,4	-	-	-
SACU	13	33	-60,6	1	4	-75,0	4	17	-76,5	9	11	-18,2	-	-	-
Oceanía	39	48	-18,8	2	4	-50,0	33	40	-17,5	4	4	-	0	-	///
Resto del mundo	329	469	-29,9	40	82	-51,2	178	291	-38,8	12	13	-7,7	98	84	16,7

(1) El USMCA, en vigencia desde el 1 de julio de 2020, reemplaza el NAFTA.

(2) Desde febrero de 2020, la Unión Europea quedó conformada con un total de 27 países.

Nota: los totales incluyen zonas francas y territorios asociados.**Fuente:** INDEC, Dirección Nacional de Estadísticas del Sector Externo y Cuentas Internacionales.

Cuadro 21.

Exportaciones por grandes rubros, según zonas económicas y países seleccionados. Nueve meses de 2021 y 2022

Zonas económicas y países seleccionados	Grandes rubros														
	Total			Productos primarios (PP)			Manufacturas de origen agropecuario (MOA)			Manufacturas de origen industrial (MOI)			Combustibles y energía (CyE)		
	2022 ^e	2021 [*]	Var.	2022 ^e	2021 [*]	Var.	2022 ^e	2021 [*]	Var.	2022 ^e	2021 [*]	Var.	2022 ^e	2021 [*]	Var.
	Millones de dólares		%	Millones de dólares		%	Millones de dólares		%	Millones de dólares		%	Millones de dólares		%
Total	67.131	58.293	15,2	18.746	16.912	10,8	25.350	23.657	7,2	17.024	14.215	19,8	6.010	3.509	71,3
Mercosur	11.690	10.431	12,1	1.848	1.871	-1,2	1.871	1.579	18,5	7.026	5.840	20,3	945	1.140	-17,1
Chile	3.728	2.882	29,4	665	610	9,0	1.239	1.077	15,0	1.133	1.011	12,1	691	184	275,5
Resto de ALADI	3.922	3.320	18,1	1.458	1.091	33,6	1.179	1.134	4,0	1.236	1.046	18,2	49	49	-
SICA	1.107	775	42,8	66	99	-33,3	358	234	53,0	606	405	49,6	76	37	105,4
USMCA (ex NAFTA) (1)	6.617	4.524	46,3	743	645	15,2	1.301	1.027	26,7	2.551	2.181	17,0	2.022	671	201,3
Unión Europea (2)	8.031	7.565	6,2	1.624	1.675	-3,0	3.966	3.644	8,8	2.084	1.875	11,1	357	371	-3,8
Reino Unido	496	629	-21,1	94	123	-23,6	384	490	-21,6	16	15	6,7	1	0	133,2
Suiza	826	740	11,6	4	3	33,3	18	19	-5,3	803	719	11,7	-	-	-
CEI	399	617	-35,3	139	256	-45,7	251	336	-25,3	9	25	-64,0	-	-	-
ASEAN	6.060	5.772	5,0	2.762	2.339	18,1	3.189	3.313	-3,7	82	85	-3,5	26	35	-25,7
China	5.212	5.107	2,1	2.493	2.791	-10,7	2.307	2.114	9,1	288	173	66,5	125	29	331,0
República de Corea	1.576	1.215	29,7	1.220	968	26,0	270	222	21,6	s	s	s	s	-	s
Japón	658	566	16,3	323	370	-12,7	133	126	5,6	202	70	188,6	0	0	-98,4
India	3.637	2.910	25,0	s	s	s	3.153	2.600	21,3	399	283	41,0	s	s	s
Medio Oriente	3.914	3.789	3,3	1.121	845	32,7	2.079	2.532	-17,9	94	s	s	619	s	s
Magreb y Egipto	3.332	3.352	-0,6	2.181	2.151	1,4	1.073	1.152	-6,9	s	48	s	s	-	s
SACU	377	338	11,5	110	32	243,8	166	225	-26,2	s	81	23,5	s	-	s
Oceanía	659	582	13,2	s	s	s	500	392	27,6	132	168	-21,4	s	0	s
Resto del mundo	4.891	3.179	53,9	1.815	1.000	81,5	1.913	1.442	32,7	109	96	13,5	1.053	641	64,3

(1) El USMCA, en vigencia desde el 1 de julio de 2020, reemplaza el NAFTA.

(2) Desde febrero de 2020, la Unión Europea quedó conformada con un total de 27 países.

Nota: los totales incluyen zonas francas y territorios asociados.**Fuente:** INDEC, Dirección Nacional de Estadísticas del Sector Externo y Cuentas Internacionales.

Cuadro 22.

**Importaciones por usos económicos, según zonas económicas y países seleccionados.
Septiembre de 2021 y 2022**

Zonas económicas y países seleccionados	Usos económicos											
	Total			Bienes de capital (BK)			Bienes intermedios (BI)			Combustibles y lubricantes (CyL)		
	2022*	2021*	Var.	2022*	2021*	Var.	2022*	2021*	Var.	2022*	2021*	Var.
	Millones de dólares		%	Millones de dólares		%	Millones de dólares		%	Millones de dólares		%
Total	6.993	5.886	18,8	1.121	979	14,5	2.597	2.487	4,4	790	448	76,3
Mercosur	1.742	1.364	27,7	223	141	58,2	799	710	12,5	82	77	6,5
Chile	68	66	3,0	2	2	-	45	42	7,1	-	-	-
Resto de ALADI	324	155	109,0	0	2	-85,2	84	28	200,0	193	90	114,4
SICA	2	2	-	1	1	-	1	1	-	0	-	///
USMCA (ex NAFTA) (1)	777	706	10,1	115	107	7,5	314	266	18,0	117	124	-5,6
Unión Europea (2)	1.047	911	14,9	177	179	-1,1	351	335	4,8	167	51	227,5
Reino Unido	43	41	4,9	8	5	60,0	23	23	-	0	0	///
Suiza	53	39	35,9	3	3	-	30	22	36,4	0	0	-56,1
CEI	54	75	-28,0	0	0	-70,4	53	74	-28,4	-	0	-100,0
ASEAN	417	314	32,8	60	54	11,1	93	50	86,0	0	1	-95,8
China	1.618	1.386	16,7	441	407	8,4	551	552	-0,2	1	0	118,8
República de Corea	55	48	14,6	15	7	114,3	20	24	-16,7	1	1	-
Japón	122	120	1,7	30	31	-3,2	19	14	35,7	0	0	-31,9
India	110	156	-29,5	14	9	55,6	64	99	-35,4	1	0	101,1
Medio Oriente	191	125	52,8	4	4	-	19	32	-40,6	162	81	100,0
Magreb y Egipto	53	151	-64,9	2	1	100,0	20	142	-85,9	0	-	///
SACU	25	22	13,6	4	6	-33,3	8	6	33,3	-	-	-
Oceanía	62	24	158,3	2	1	100,0	24	4	500,0	33	16	106,3
Resto del mundo	229	182	25,8	21	22	-4,5	78	63	23,8	33	6	450,0

Zonas económicas y países seleccionados	Usos económicos											
	Piezas y accesorios para bienes de capital (PyA)			Bienes de consumo (BC)			Vehículos automotores de pasajeros (VA)			Resto		
	2022*	2021*	Var.	2022*	2021*	Var.	2022*	2021*	Var.	2022*	2021*	Var.
	Millones de dólares		%	Millones de dólares		%	Millones de dólares		%	Millones de dólares		%
Total	1.481	1.093	35,5	754	698	8,0	193	124	55,6	57	57	-
Mercosur	346	234	47,9	133	123	8,1	160	80	100,0	0	0	-35,7
Chile	3	3	-	18	19	-5,3	-	-	-	0	0	-49,7
Resto de ALADI	2	1	100,0	44	35	25,7	1	0	///	0	0	217,8
SICA	0	0	7,2	1	0	76,8	-	-	-	0	0	-72,9
USMCA (ex NAFTA) (1)	154	112	37,5	66	85	-22,4	11	11	-	0	0	58,3
Unión Europea (2)	210	197	6,6	138	140	-1,4	3	9	-66,7	1	1	-
Reino Unido	4	5	-20,0	8	8	-	0	-	///	0	0	-70,2
Suiza	6	2	200,0	15	12	25,0	-	-	-	0	0	///
CEI	0	1	-25,1	0	0	203,8	-	-	-	-	0	-100,0
ASEAN	206	159	29,6	58	51	13,7	-	-	-	0	0	///
China	384	250	53,6	230	170	35,3	12	7	71,4	0	0	28,8
República de Corea	16	14	14,3	2	2	-	-	0	-100,0	0	0	-12,6
Japón	68	64	6,3	5	10	-50,0	0	1	-74,2	0	0	-83,8
India	11	14	-21,4	14	18	-22,2	5	16	-68,8	0	0	///
Medio Oriente	2	2	-	4	6	-33,3	-	-	-	0	0	///
Magreb y Egipto	30	7	328,6	2	1	100,0	-	-	-	0	0	///
SACU	13	9	44,4	1	0	120,5	-	-	-	0	0	-52,4
Oceanía	2	1	100,0	1	2	-50,0	-	-	-	0	0	-44,2
Resto del mundo	23	20	15,0	16	15	6,7	1	0	///	56	56	-

(1) El USMCA, en vigencia desde el 1 de julio de 2020, reemplaza el NAFTA.

(2) Desde febrero de 2020, la Unión Europea quedó conformada con un total de 27 países.

Nota: los totales incluyen zonas francas y territorios asociados.**Fuente:** INDEC, Dirección Nacional de Estadísticas del Sector Externo y Cuentas Internacionales.

Cuadro 23. Importaciones por usos económicos, según zonas económicas y países seleccionados. Nueve meses de 2021 y 2022

Zonas económicas y países seleccionados	Usos económicos											
	Total			Bienes de capital (BK)			Bienes intermedios (BI)			Combustibles y lubricantes (CyL)		
	2022*	2021*	Var.	2022*	2021*	Var.	2022*	2021*	Var.	2022*	2021*	Var.
	Millones de dólares		%	Millones de dólares		%	Millones de dólares		%	Millones de dólares		%
Total	64.520	45.954	40,4	9.514	7.188	32,4	23.744	18.890	25,7	11.213	4.241	164,4
Mercosur	15.276	11.927	28,1	1.632	1.148	42,2	7.645	6.748	13,3	973	265	267,2
Chile	609	486	25,3	26	17	52,9	373	308	21,1	0	2	-97,9
Resto de ALADI	2.703	1.421	90,2	6	12	-50,0	686	241	184,6	1.613	841	91,8
SICA	25	18	38,9	7	6	16,7	10	7	42,9	0	-	///
USMCA (ex NAFTA) (1)	10.279	5.752	78,7	1.118	804	39,1	3.314	2.245	47,6	3.959	1.104	258,6
Unión Europea (2)	8.604	6.699	28,4	1.426	1.226	16,3	3.056	2.309	32,4	1.066	477	123,5
Reino Unido	507	395	28,4	62	44	40,9	268	220	21,8	46	0	///
Suiza	475	402	18,2	31	30	3,3	302	272	11,0	1	1	-
CEI	380	589	-35,5	3	4	-25,0	324	519	-37,6	44	59	-25,4
ASEAN	3.251	2.868	13,4	490	391	25,3	546	404	35,1	2	124	-98,4
China	13.356	9.524	40,2	3.988	2.938	35,7	4.532	3.345	35,5	3	2	50,0
República de Corea	566	464	22,0	113	69	63,8	232	224	3,6	70	53	32,1
Japón	887	859	3,3	211	189	11,6	148	122	21,3	1	17	-94,1
India	1.444	1.035	39,5	114	57	100,0	648	542	19,6	375	255	47,1
Medio Oriente	2.346	1.114	110,6	39	27	44,4	291	208	39,9	1.957	830	135,8
Magreb y Egipto	984	659	49,3	8	4	100,0	531	611	-13,1	260	0	///
SACU	157	156	0,6	14	27	-48,1	70	65	7,7	-	6	-100,0
Oceanía	400	205	95,1	10	15	-33,3	182	97	87,6	192	78	146,2
Resto del mundo	2.270	1.379	64,6	215	179	20,1	587	404	45,3	649	128	407,0

Zonas económicas y países seleccionados	Usos económicos											
	Piezas y accesorios para bienes de capital (PyA)			Bienes de consumo (BC)			Vehículos automotores de pasajeros (VA)			Resto		
	2022*	2021*	Var.	2022*	2021*	Var.	2022*	2021*	Var.	2022*	2021*	Var.
	Millones de dólares		%	Millones de dólares		%	Millones de dólares		%	Millones de dólares		%
Total	11.490	8.670	32,5	6.553	5.223	25,5	1.504	1.317	14,2	503	425	18,4
Mercosur	2.605	1.783	46,1	1.211	963	25,8	1.210	1.019	18,7	1	2	-50,0
Chile	31	16	93,8	179	144	24,3	-	-	-	0	0	-12,6
Resto de ALADI	9	7	28,6	384	302	27,2	4	18	-77,8	0	0	13,0
SICA	2	1	100,0	5	4	25,0	-	-	-	0	0	44,0
USMCA (ex NAFTA) (1)	1.137	885	28,5	657	604	8,8	91	110	-17,3	2	1	100,0
Unión Europea (2)	1.754	1.579	11,1	1.243	1.031	20,6	55	73	-24,7	4	4	-
Reino Unido	54	53	1,9	76	76	-	2	2	-	0	0	-21,7
Suiza	42	21	100,0	99	79	25,3	-	-	-	0	0	361,6
CEI	6	5	20,0	2	2	-	-	-	-	0	0	-20,5
ASEAN	1.732	1.484	16,7	481	465	3,4	-	0	-100,0	0	0	-17,7
China	2.952	1.951	51,3	1.807	1.249	44,7	74	39	89,7	0	0	41,1
República de Corea	134	107	25,2	14	9	55,6	2	2	-	0	0	8,3
Japón	457	438	4,3	53	57	-7,0	18	36	-50,0	0	0	22,5
India	123	77	59,7	141	88	60,2	43	16	168,8	0	0	11,7
Medio Oriente	22	15	46,7	37	34	8,8	-	-	-	0	1	-89,4
Magreb y Egipto	173	34	408,8	12	10	20,0	-	-	-	0	0	102,0
SACU	68	57	19,3	3	2	50,0	1	0	305,0	0	0	-29,9
Oceanía	7	7	-	9	8	12,5	-	-	-	0	0	-19,3
Resto del mundo	180	150	20,0	141	98	43,9	4	2	100,0	494	417	18,5

(1) El USMCA, en vigencia desde el 1 de diciembre de 2020, reemplaza el NAFTA.

(2) Desde febrero de 2020, la Unión Europea quedó conformada con un total de 27 países.

Nota: los totales incluyen zonas francas y territorios asociados.

Fuente: INDEC, Dirección Nacional de Estadísticas del Sector Externo y Cuentas Internacionales.

Cuadro 24. Intercambio comercial argentino con Brasil. Enero 2021-septiembre 2022

Período	Exportación		Importación		Saldo	
	2022 ^e	2021 [*]	2022 [*]	2021 [*]	2022 [*]	2021 [*]
Millones de dólares						
Enero	675	816	1.009	760	-335	57
Febrero	789	774	1.044	852	-255	-79
Marzo	986	829	1.385	1.123	-399	-294
Abril	1.102	727	1.315	934	-213	-207
Mayo	1.036	837	1.506	1.068	-470	-231
Junio	1.225	972	1.787	1.041	-561	-69
Julio	1.136	938	1.476	1.104	-340	-166
Agosto	1.177	1.191	1.450	1.154	-273	37
Septiembre	1.227	1.299	1.515	1.091	-288	208
Octubre		1.114		1.002		112
Noviembre		1.197		1.111		86
Diciembre		1.074		1.201		-128

Nota: los totales incluyen zonas francas y territorios asociados.

Fuente: INDEC, Dirección Nacional de Estadísticas del Sector Externo y Cuentas Internacionales.

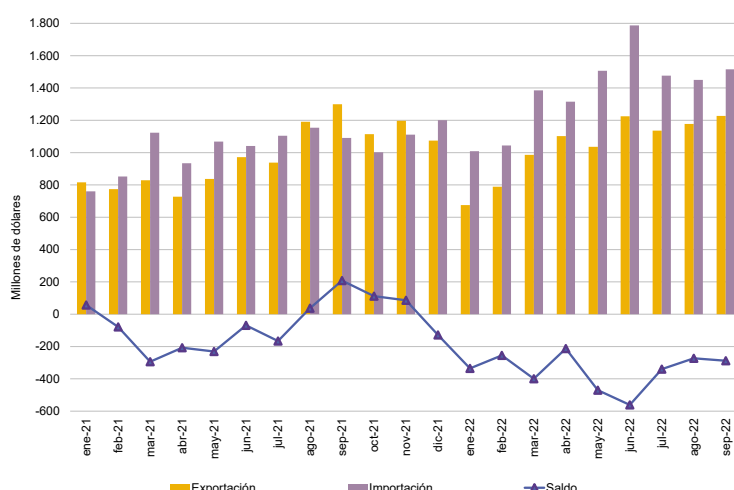

Cuadro 25. Intercambio comercial argentino con China. Enero 2021-septiembre 2022

Período	Exportación		Importación		Saldo	
	2022 ^e	2021 [*]	2022 [*]	2021 [*]	2022 [*]	2021 [*]
Millones de dólares						
Enero	369	286	1.508	871	-1.139	-585
Febrero	403	253	1.271	865	-868	-612
Marzo	480	427	1.622	1.110	-1.142	-682
Abril	371	474	1.253	921	-882	-447
Mayo	587	775	1.429	883	-842	-108
Junio	616	521	1.579	1.194	-963	-673
Julio	746	611	1.487	1.072	-741	-461
Agosto	578	1.038	1.589	1.222	-1.011	-184
Septiembre	1.063	721	1.618	1.386	-555	-665
Octubre		511		1.323		-811
Noviembre		304		1.154		-850
Diciembre		373		1.537		-1.164

Nota: los totales incluyen zonas francas y territorios asociados.

Fuente: INDEC, Dirección Nacional de Estadísticas del Sector Externo y Cuentas Internacionales.

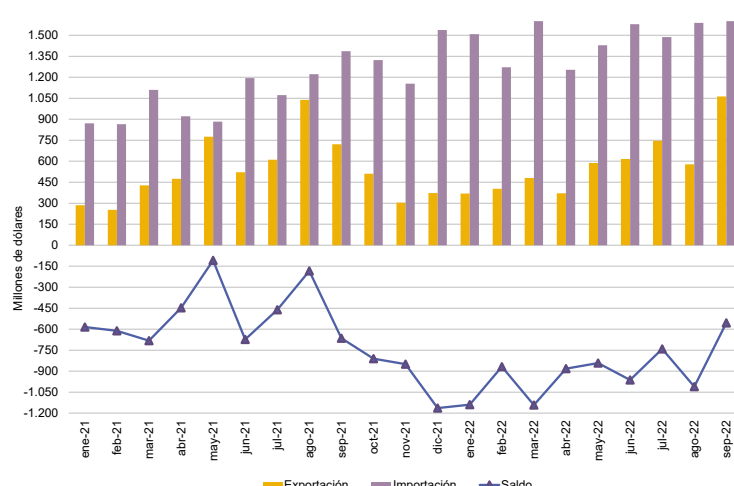

Cuadro 26. Intercambio comercial argentino con Chile. Enero 2021-septiembre 2022

Período	Exportación		Importación		Saldo	
	2022 ^e	2021 [*]	2022 [*]	2021 [*]	2022 [*]	2021 [*]
Millones de dólares						
Enero	421	237	53	45	368	192
Febrero	395	229	71	43	324	186
Marzo	495	278	78	57	417	221
Abril	440	327	69	50	371	277
Mayo	506	354	79	55	427	299
Junio	371	313	63	55	308	258
Julio	332	360	51	61	281	299
Agosto	431	360	77	55	354	305
Septiembre	336	423	68	66	268	357
Octubre		420		65		354
Noviembre		457		76		382
Diciembre		447		69		379

Nota: los totales incluyen zonas francas y territorios asociados.

Fuente: INDEC, Dirección Nacional de Estadísticas del Sector Externo y Cuentas Internacionales.

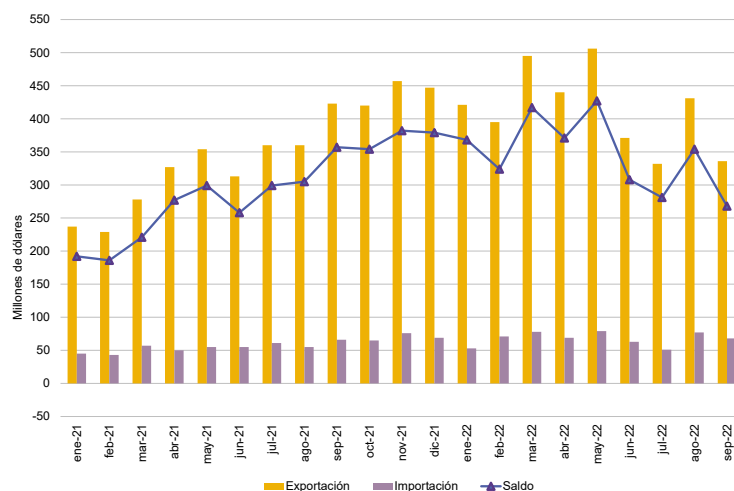

Cuadro 27. Intercambio comercial argentino con Estados Unidos. Enero 2021-septiembre 2022

Período	Exportación		Importación		Saldo	
	2022 ^e	2021 [*]	2022 [*]	2021 [*]	2022 [*]	2021 [*]
Millones de dólares						
Enero	250	271	363	348	-113	-77
Febrero	579	307	473	277	106	30
Marzo	626	298	659	403	-33	-105
Abril	665	331	894	372	-229	-42
Mayo	545	443	1.288	475	-743	-32
Junio	745	632	1.539	648	-794	-16
Julio	425	333	1.632	616	-1.207	-282
Agosto	644	534	1.149	727	-505	-193
Septiembre	681	383	594	531	87	-148
Octubre		484		422		62
Noviembre		363		516		-153
Diciembre		620		587		33

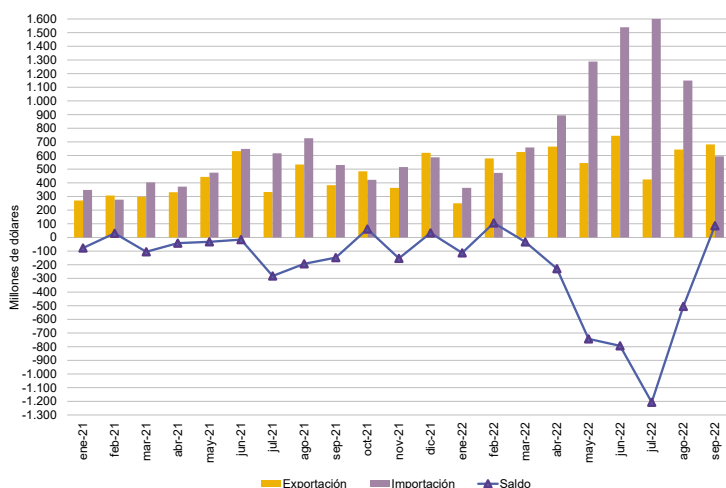

Nota: los totales incluyen zonas francas y territorios asociados.

Fuente: INDEC, Dirección Nacional de Estadísticas del Sector Externo y Cuentas Internacionales.

Cuadro 28. Intercambio comercial argentino con Alemania. Enero 2021-septiembre 2022

Período	Exportación		Importación		Saldo	
	2022 ^e	2021 [*]	2022 [*]	2021 [*]	2022 [*]	2021 [*]
Millones de dólares						
Enero	68	40	194	180	-126	-140
Febrero	49	52	208	164	-159	-111
Marzo	67	48	218	230	-151	-182
Abril	89	57	297	183	-208	-126
Mayo	73	59	226	200	-152	-141
Junio	68	60	257	225	-189	-165
Julio	82	83	209	258	-127	-175
Agosto	86	79	253	209	-167	-130
Septiembre	62	86	251	251	-189	-165
Octubre		69		213		-144
Noviembre		119		229		-109
Diciembre		58		186		-127

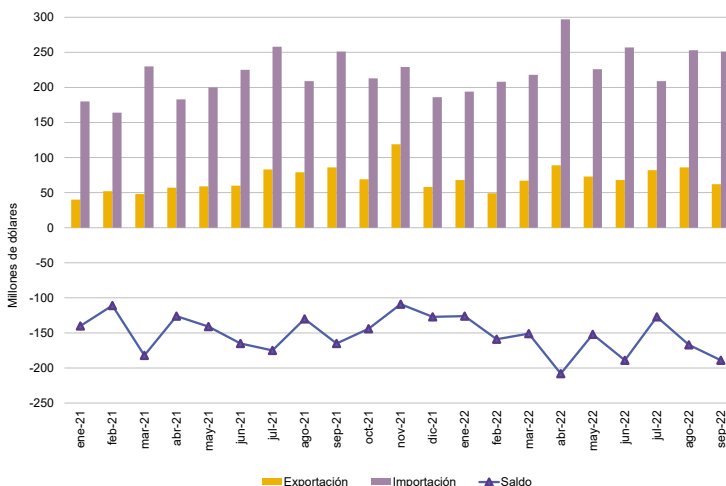

Nota: los totales incluyen zonas francas y territorios asociados.

Fuente: INDEC, Dirección Nacional de Estadísticas del Sector Externo y Cuentas Internacionales.

Cuadro 29. Intercambio comercial argentino con Viet Nam. Enero 2021-septiembre 2022

Período	Exportación		Importación		Saldo	
	2022 ^e	2021 [*]	2022 [*]	2021 [*]	2022 [*]	2021 [*]
Millones de dólares						
Enero	116	167	109	77	7	90
Febrero	188	314	111	82	77	232
Marzo	333	296	127	129	206	166
Abril	423	308	178	93	245	216
Mayo	271	251	145	107	126	144
Junio	271	295	86	114	185	181
Julio	346	263	68	104	279	158
Agosto	306	316	89	112	217	204
Septiembre	256	307	86	83	171	224
Octubre		235		84		151
Noviembre		177		109		68
Diciembre		293		91		202

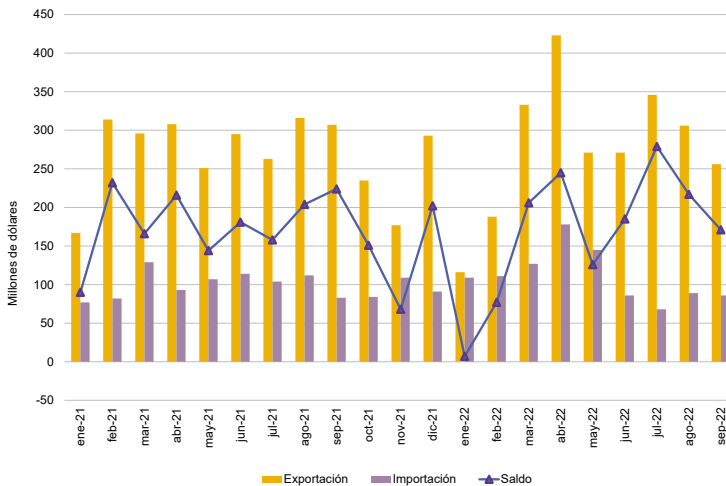

Nota: los totales incluyen zonas francas y territorios asociados.

Fuente: INDEC, Dirección Nacional de Estadísticas del Sector Externo y Cuentas Internacionales.

Cuadro 30. Intercambio comercial argentino con India. Enero 2021-septiembre 2022

Periodo	Exportación		Importación		Saldo	
	2022 ^e	2021 [*]	2022 [*]	2021 [*]	2022 [*]	2021 [*]
Millones de dólares						
Enero	251	408	137	66	114	341
Febrero	255	245	156	76	100	169
Marzo	397	243	118	91	279	152
Abril	477	330	180	97	297	233
Mayo	708	330	119	174	589	156
Junio	629	305	252	160	377	144
Julio	357	260	196	125	161	135
Agosto	375	393	177	91	198	302
Septiembre	187	397	110	156	78	242
Octubre		437		130		307
Noviembre		455		116		339
Diciembre		492		113		379

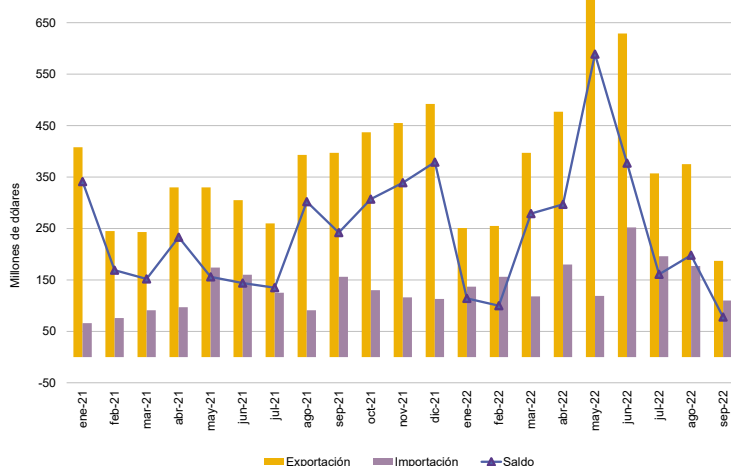

Nota: los totales incluyen zonas francas y territorios asociados.

Fuente: INDEC, Dirección Nacional de Estadísticas del Sector Externo y Cuentas Internacionales.

Cuadro 31. Exportaciones a Brasil según principales rubros. Septiembre y nueve meses de 2021 y 2022

Rubros	Exportaciones a Brasil					
	Septiembre			Nueve meses		
	2022 ^e	2021 [*]	Variación porcentual	2022 ^e	2021 [*]	Variación porcentual
	Millones de dólares		%	Millones de dólares		%
Total	1.227	1.299	-5,5	9.352	8.383	11,6
Productos primarios (PP)	88	233	-62,2	1.663	1.701	-2,2
Cereales	68	206	-67,0	1.382	1.409	-1,9
Frutas frescas	10	9	11,1	73	75	-2,7
Hortalizas y legumbres sin elaborar	5	10	-50,0	145	160	-9,4
Tabaco sin elaborar	1	s	s	16	6	166,7
Semillas y frutos oleaginosos	1	1	-	9	13	-30,8
Resto de productos primarios	3	s	s	38	38	-
Manufacturas de origen agropecuario (MOA)	214	154	39,0	1.324	1.097	20,7
Productos de molinería y sus preparaciones	75	35	114,3	378	288	31,3
Productos lácteos	61	27	125,9	291	190	53,2
Preparados de hortalizas, legumbres y frutas	23	21	9,5	215	153	40,5
Grasas y aceites	12	25	-52,0	81	134	-39,6
Bebidas, líquidos alcohólicos y vinagre	10	11	-9,1	66	62	6,5
Resto de MOA	33	35	-5,7	293	270	8,5
Manufacturas de origen industrial (MOI)	846	592	42,9	5.727	4.697	21,9
Material de transporte terrestre	600	378	58,7	3.621	2.975	21,7
Máquinas y aparatos, material eléctrico	64	55	16,4	514	438	17,4
Productos químicos y conexos	61	57	7,0	499	418	19,4
Materias plásticas y sus manufacturas	47	47	-	460	351	31,1
Metales comunes y sus manufacturas	39	24	62,5	254	226	12,4
Resto de MOI	35	31	12,9	379	289	31,1
Combustibles y energía (CyE)	79	319	-75,2	638	888	-28,2

Nota: los totales incluyen la zona franca.

Fuente: INDEC, Dirección Nacional de Estadísticas del Sector Externo y Cuentas Internacionales.

Cuadro 32. Importaciones desde Brasil según usos económicos, grandes categorías económicas y agregados especiales. Septiembre y nueve meses de 2021 y 2022

Usos económicos, grandes categorías económicas y agregados especiales	Importaciones desde Brasil					
	Septiembre			Nueve meses		
	2022*	2021*	Variación porcentual	2022*	2021*	Variación porcentual
	Millones de dólares		%	Millones de dólares		%
Total general	1.515	1.091	38,9	12.486	9.128	36,8
Bienes de capital (BK)	206	140	47,1	1.545	1.111	39,1
Bienes de capital, excluidos equipos de transporte	128	81	58,0	1.005	616	63,1
Computadoras y teléfonos	0	0	180,2	1	0	264,8
Equipos de transporte industriales	78	58	34,5	539	495	8,9
Bienes intermedios (BI)	654	535	22,2	5.554	4.413	25,9
Alimentos y bebidas básicos fundamentalmente para la industria	34	8	325,0	297	174	70,7
Alimentos y bebidas elaborados fundamentalmente para la industria	13	10	30,0	106	82	29,3
Suministros industriales básicos no especificados en otras partidas	101	114	-11,4	665	754	-11,8
Suministros industriales elaborados no especificados en otras partidas	503	400	25,8	4.463	3.382	32,0
Medicamentos	3	3	-	22	20	10,0
Combustibles y lubricantes (CyL)	46	4	1.050,0	604	34	1.676,5
Combustibles y lubricantes básicos	0	0	-58,5	0	0	-17,4
Combustibles y lubricantes elaborados	46	4	1.050,0	604	33	1.730,3
Piezas y accesorios para bienes de capital (PyA)	332	223	48,9	2.497	1.710	46,0
Piezas y accesorios para bienes de capital	45	36	25,0	391	298	31,2
Partes y piezas para computadoras y teléfonos	0	0	-82,0	1	1	-
Piezas y accesorios para equipos de transporte	287	187	53,5	2.105	1.410	49,3
Bienes de consumo (BC)	117	109	7,3	1.075	841	27,8
Alimentos y bebidas básicos fundamentalmente para el hogar	15	12	25,0	90	74	21,6
Alimentos y bebidas elaborados fundamentalmente para el hogar	26	25	4,0	289	221	30,8
Equipos de transporte no industriales	2	3	-33,3	23	27	-14,8
Artículos de consumo duraderos no especificados en otra partida	5	4	25,0	42	32	31,3
Artículos de consumo semiduraderos no especificados en otra partida	36	27	33,3	309	188	64,4
Artículos de consumo no duraderos no especificados en otra partida	28	34	-17,6	277	258	7,4
Medicamentos	5	5	-	43	40	7,5
Vehículos automotores de pasajeros (VA)	160	80	100,0	1.210	1.019	18,7
Resto	0	0	-38,0	1	2	-50,0

Nota: los totales incluyen la zona franca.

Fuente: INDEC, Dirección Nacional de Estadísticas del Sector Externo y Cuentas Internacionales.

Cuadro 33.

**Importaciones desde China, según usos económicos, grandes categorías económicas y agregados especiales.
Septiembre y nueve meses de 2021 y 2022**

Usos económicos, grandes categorías económicas (GCE) y agregados especiales	Importaciones desde China					
	Septiembre			Nueve meses		
	2022*	2021*	Variación porcentual	2022*	2021*	Variación porcentual
	Millones de dólares		%	Millones de dólares		%
Total	1.618	1.386	16,7	13.356	9.524	40,2
Bienes de capital (BK)	441	407	8,4	3.988	2.938	35,7
Bienes de capital excluido equipos de transporte	375	259	44,8	2.965	2.067	43,4
Computadoras y teléfonos	55	145	-62,1	958	839	14,2
Equipos de transporte industriales	10	3	233,3	64	32	100,0
Bienes intermedios (BI)	551	552	-0,2	4.532	3.345	35,5
Alimentos y bebidas básicos fundamentalmente para la industria	0	-	100,0	0	0	-40,2
Alimentos y bebidas elaborados fundamentalmente para la industria	0	0	232,8	3	2	50,0
Suministros industriales básicos no especificados en otras partidas	2	2	-	34	17	100,0
Suministros industriales elaborados no especificados en otras partidas	543	454	19,6	4.405	2.917	51,0
Medicamentos	6	97	-93,8	89	409	-78,2
Combustibles y lubricantes (Cyl)	1	0	118,8	3	2	50,0
Combustibles y lubricantes básicos	0	0	-100,0	0	0	-61,4
Combustibles y lubricantes elaborados	1	0	134,6	3	2	50,0
Piezas y accesorios para bienes de capital (PyA)	384	250	53,6	2.952	1.951	51,3
Piezas y accesorios para bienes de capital	210	125	68,0	1.411	1.003	40,7
Partes y piezas para computadoras y teléfonos	108	71	52,1	909	541	68,0
Piezas y accesorios para equipos de transporte	66	54	22,2	632	407	55,3
Bienes de consumo (BC)	230	170	35,3	1.807	1.249	44,7
Alimentos y bebidas básicos fundamentalmente para el hogar	1	1	-	6	6	-
Alimentos y bebidas elaborados fundamentalmente para el hogar	3	3	-	27	24	12,5
Equipos de transporte no industriales	23	21	9,5	261	181	44,2
Artículos de consumo duraderos no especificados en otra partida	37	31	19,4	324	242	33,9
Artículos de consumo semiduraderos no especificados en otra partida	107	75	42,7	828	567	46,0
Artículos de consumo no duraderos no especificados en otra partida	56	38	47,4	327	224	46,0
Medicamentos	4	2	100,0	33	5	560,0
Vehículos automotores de pasajeros (VA)	12	7	71,4	74	39	89,7
Resto	0	0	28,8	0	0	41,1

Nota: los totales incluyen Hong Kong y Macao.

Fuente: INDEC, Dirección Nacional de Estadísticas del Sector Externo y Cuentas Internacionales.